

Aos pais e alunos que não têm o idioma japonês
como a Língua Materna

Orientação para Ingresso no Ensino Médio em Nagano 2024

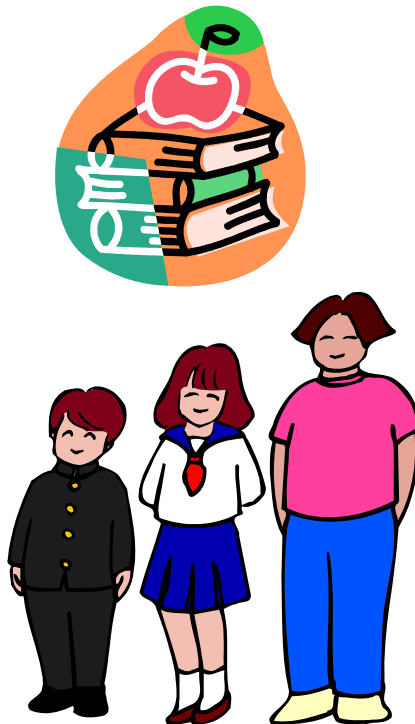

Comissão Organizadora de Orientação
Para Ingresso no Ensino Médio

— 目 次 ÍNDICE —

1. 日本 <small>にほん</small> の学校制度 <small>がっこうせいど</small>	
Sistema Educacional Japonês	P 1
2. 長野県 <small>ながのけん</small> にある高校 <small>こうこう</small> の種類 <small>しゅるい</small>	
Tipos de Escola de Ensino Médio na Província de Nagano	P 2 ~ 3
3. 入学者選抜 <small>にゅうがくしゃせんぱつ</small> （入試 <small>にゅうし</small> ）制度 <small>せいど</small> について	
Sistema de Seleção dos Candidatos	P 4 ~ 5
4. 海外帰国子女等 <small>かいがいきこくしじょう</small> への特別配慮 <small>とくべつはいりよ</small> と特別措置 <small>とくべつそち</small> について	
<u>Condições e Medidas Especiais</u> para Estrangeiros	P 6
5. 令和7年度 <small>れいわ ねんど</small> 県立高校入試 <small>けんりつこうこうにゅうし</small> の日程 <small>にってい</small>	
Cronograma da Seleção de Admissão ao Ensino Médio no Ano de 2025	P 7
6. 高校生活 <small>こうこうせいかつ</small> について	
Vida Escolar no Ensino Médio	P 8 ~ 10

— 資 料 MATERIAL —

公立高等学校一覧こうりつこうとうがっこういちらん Lista de Escolas de Ensino Médio Públicas

私立高等学校一覧しりつこうとうがっこういちらん Lista de Escolas de Ensino Médio Privadas

1. Sistema Educacional Japonês

22 anos	Daigakuin Pós-graduação Daigaku Universidade (4 - 6 anos)		Tanki Daigaku Faculdade de Curta Duração (2 - 3 anos)	Senmon Gakkō Escola Técnica (2 - 3 anos)	Kōtō Senmon Gakkō Escola Técnica Integrada ao Ensino Médio (5 anos)	Senshū Gakkō e outros
18 anos	Chūtō Kyōiku Gakkō (6 anos) (<i>Chūgakkō</i> e <i>Kōkō</i> na mesma Escola)	Kōtō Gakkō - Ensino Médio (3 anos)				
15 anos		Chūgakkō - Ensino Fundamental Intermediário (3 anos)				Ensino Obrigatório (9 anos)
12 anos	Shōgakkō - Ensino Fundamental Básico (6 anos)					
6 anos						

No Japão, o Ensino Fundamental *Shōgakkō* e *Chūgakkō* são considerados Ensino Obrigatório. O ano letivo começa em abril e termina em março do ano seguinte.

Caminho a seguir após concluir o *Chūgakkō* (Ensino Fundamental Intermediário)

A maioria dos formandos (aprox. 98%) decidem continuar os estudos no Ensino Médio (inclui-se o Curso Técnico Integrado). Outros ingressam em Colégios Técnicos. Após concluir o Ensino Obrigatório, o formando pode começar a trabalhar, mas não há muitas opções de serviço de imediato. Após a conclusão do *Chūgakkō*, o próprio formando é quem deve decidir o caminho a seguir (podendo consultar a família e os professores do *Chūgakkō*)

Para ingressar no Ensino Médio é necessário

- ter concluído o Ensino Obrigatório;

Se tiver concluído os 9 anos do Ensino Obrigatório em outro país, é possível se ingressar; e se o interessado não teve chances de concluir o Ensino Obrigatório, deve prestar e passar no Exame *Chūgakkō Sotsugyō Teido Nintei Shiken*.

- passar no Exame de Seleção chamado *Nyūgakusha Senbatsu Shiken*.

Ao concluir o Ensino Médio

Poderá fazer as provas de admissão para entrar em Universidades, Faculdade de Curta Duração ou Escolas Técnicas. Assim, terá mais vantagens em relação ao emprego, pois as oportunidades de trabalho aumentam.

2. Tipos de Escolas de Ensino Médio na Província de Nagano

Na Província de Nagano, há Escolas de Ensino Médio Públicas ^{Kōritsu Kōkō} 公立高校 (Provinciais e Municipais) e Privadas ^{Shiritsu Kōkō} 私立高校.

A previsão é de que 81 Escolas de Ensino Médio Públicas estarão abrindo inscrições para o próximo ano letivo. Destas 81 escolas, somente uma é Municipal ^{Nagano Shiritsu} 長野市立, a Escola Ichiritsu Nagano Kōkō. As outras 80 Escolas são Escolas Provinciais ^{Nagano Kenritsu} 長野県立.

Há 26 Escolas de Ensino Médio Privadas.

(1) Escolas de Ensino Médio Públicas ^{Kōritsu Kōkō} 公立高校 (Provinciais e Municipais)

① **SISTEMA DE ENSINO** ^{katei} 課程

O Ensino Médio tem 3 tipos de Sistema: Período Integral; Por Turnos; e Ensino à Distância.

• Período Integral ^{zen'niti-sei} 全日制: De manhã até o fim da tarde. São 6 horas-aula, e cada aula tem duração de 50 minutos. O aluno consegue se formar em 3 anos.

• Por Turnos ^{teiji-sei} 定時制: O aluno frequenta a escola no horário determinado. São 4 horas-aula e cada aula tem duração de 45 minutos. O aluno poderá se formar em 4 anos (há possibilidade de se formar em 3 anos).

Período Parcial ^{Tabu-sei} 多部制: Há aulas nos períodos: matutino (das 8:30h às 12:30h); vespertino (13h às 17h); e noturno (17:30h às 21:30h). São 4 horas-aula. O aluno se forma em 4 anos, porém se ele participar de aulas à parte, pode se formar em 3 anos.

Sistema de Créditos ^{Tan i sei} 単位制: O aluno decide o número de anos até a formatura e as disciplinas que deseja estudar. Algumas escolas permitem que o aluno estude no seu próprio ritmo. (A explicação de "créditos" está na página 8)

• Ensino à Distância ^{Tsūshin-sei} 通信制: Normalmente o aluno estuda o material didático em casa e entrega relatórios à escola. 2 a 3 vezes por mês o aluno vai à escola e recebe orientação do professor. O aluno poderá se formar em 4 anos se conseguir aprovação nas provas e relatórios. As Escolas Nagano Nishi Kōkō e Matsumoto Chikuma Kōkō têm o sistema de Ensino à Distância.

② **CURSOS** ^{gakka} 学科

Dependendo do que se pretende estudar, os Cursos são divididos em Curso Normal, Curso Especializado e Curso Integrado. Há escolas que oferecem não só um curso, mas vários.

[Curso Normal ^{Futsū-ka} 普通科]:

O foco dos estudos se concentra nas disciplinas básicas como: Língua Japonesa, História • Estudos Cívicos e Geografia, Matemática, Ciências, Inglês. O número de escolas que oferecem o Curso Normal são: 55 de Período Integral; 12 por Turnos; e 3 de Período Parcial.

[**Curso Especializado** Senmon Gakka 専門学科]:

Há cursos com conteúdo específico para aprender uma determinada área de profissão e há cursos que oferecem maior especialização nas matérias do Curso Normal (Futsū-ka).

	Período Integral <small>zen'nichi-sei</small> 全日制	Por Turnos <small>teiji-sei</small> 定時制	Período Parcial <small>tabu-sei</small> 多部制
Agrícola	9 Escolas		
Industrial	10 Escolas	2 Escolas	1 Escola
Comércio	10 Escolas	1 Escola	
Economia Doméstica	3 Escolas (Yashiro Minami, Ueda Chikuma, Suwa Jitsugyō)		
Turismo Internacional	1 Escola (Hakuba)		
Ciências e Matemática	5 Escolas		
Pesquisa	2 Escolas (Iiyama, Matsumoto Agatagaoka)		
Estudos Acadêmicos	1 Escola (Ōmachi Gakuyō)		
Cultura Internacional	3 Escolas (Nagano Nishi, Ueda Someyaoka, Iida Fūetsu)		
Educação Física	1 Escola (Iiyama)		
Música	1 Escola (Komoro)		

[**Curso Integrado** Sōgō Gakka 総合学科]:

Além de estudar disciplinas básicas como Língua Japonesa; Matemática; entre outros, o aluno opta por estudar outras matérias do seu interesse ou matérias ligadas à área em que deseja dar continuidade nos estudos. (6 Escolas: Nakano Risshikan; Maruko Shūgakukan; Sakudaira Sōgō Gijutsu – Campus Usuda · Sōzō Jissenka; Sonan; Shiojiri Shigakukan; e Ichiritsu Nagano)

(2) Escolas de Ensino Médio Privadas shiritsu kōkō 私立高校

Use o Material anexo neste guia como referência e para quaisquer dúvidas entre em contato com a Escola.

3. Sistema de Seleção dos Candidatos (Exame)

◆ O Sistema de Seleção de Admissão para Escolas Públicas do Ensino Médio na Província de Nagano mudará a partir de 2025 (Reiwa 7). ◆

O novo vestibular enfatiza a importância de “continuar estudando de forma independente”. Ser proativo significa pensar por si mesmo, fazer seus próprios julgamentos e decisões e agir por conta própria.

(1) Tipos de Exame de Seleção

Para entrar no Ensino Médio, o interessado deverá ser aprovado no Exame de Seleção. Em Escolas Públicas, a seleção é feita em 2 etapas: 1ª Fase *Zenkisenbatsu* (Fevereiro) e 2ª Fase *Koukisenbatsu* (Março). No entanto, há escolas que não realizam a 1.a Fase. O tipo de Exame na 1.a Fase é diferente dependendo da escola. Em setembro está prevista a divulgação de quais escolas realizarão a 1.a Fase e do tipo de exame (critérios de admissão).

A 2.a Fase é realizada em todas as escolas. Se as vagas oferecidas não forem preenchidas após 2 etapas, será realizada uma nova abertura de inscrição.

A divulgação do número de vagas de cada escola está prevista para novembro.

◆ Tanto a “1.a Fase” quanto a “2.a Fase” envolvem uma avaliação de desempenho acadêmico e uma entrevista. ◆

(2) 1ª Fase do Exame de Seleção

Cada escola possui seu critério para admissão dos seus futuros alunos. Se o candidato acredita que se enquadra nas condições expostas pela escola, poderá se inscrever. Nas escolas do ensino médio, os candidatos aprovados são determinados por meio de uma pesquisa (*Chōsasho*) realizada pela escola do ensino fundamental, uma avaliação de desempenho acadêmico (total de 200 pontos) e uma entrevista. Dependendo do ensino médio, também pode haver uma redação (dissertação) ou provas práticas. Se o aluno for aprovado, não poderá se candidatar à seleção da 2.a Fase.

① Avaliação de desempenho acadêmico (total de 200 pontos) e o tempo de prova

Período	Matéria	Tempo de Prova	Observações
1	Avaliação I (Japonês, Estudos Sociais, Inglês)	9:25 ~ 10:10 (45 min)	Intervalo de 15 min
2	Avaliação II (Matemática e Ciências)	10:25 ~ 10:55 (30 min)	

O desempenho acadêmico está centrado no conteúdo básico.

② Entrevista

No mesmo dia da avaliação de desempenho acadêmico (ou no dia seguinte, ou no próximo devido a feriados, etc.), o aluno conversará com o professor do ensino médio (entrevista presencial). O conteúdo da entrevista (perguntas do professor, etc.) depende dos “critérios de admissão”.

(3) 2ª Fase do Exame de Seleção

A avaliação é feita pela pontuação obtida na prova escrita de 5 matérias (Língua Japonesa, Estudos Sociais, Matemática, Ciências, Inglês). A soma da pontuação do relatório apresentado pelo *Chūgakkō* mais a pontuação obtida na prova escrita servirá de referência para aprovação final do candidato (a pontuação máxima é de 500 pontos). Há escolas que fazem entrevistas ou provas práticas.

① Avaliação de desempenho acadêmico (total de 500 pontos) e o tempo de prova

Período	Matéria	Tempo de Prova	Observações
1	Língua Japonesa	9:25~10:15 (50 min)	Intervalo de 15 min
2	Matemática	10:30~11:20 (50 min)	Intervalo de 15 min
3	Estudos Sociais	11:35~12:25 (50 min)	Intervalo p/ almoço de 60 min
4	Ciências	13:25~14:15 (50 min)	Intervalo de 15 min
5	Inglês (com prova de audição)	14:30~15:20 (50 min)	x x x x x

② Entrevista Dois tipos de métodos de entrevista.

◆ 「Entrevista presencial」

Assim como na 1.a Fase, o aluno conhecerá e conversará com o professor do ensino médio. A entrevista será marcada para ser realizada no dia seguinte ao teste de desempenho acadêmico.

◆ 「Entrevista por escrito」 usando um formulário de entrevista.

Será realizada no mesmo dia do exame de desempenho acadêmico. Haverá 10 minutos para escrever as respostas no papel com as perguntas escritas nele.

Em qualquer uma das entrevistas, serão feitas as três perguntas a seguir.

- | |
|--|
| <p>① Quais atividades que você teve interesse em estudar e praticar durante o ensino fundamental?</p> <p>② O que você quer aprender e se envolver no ensino médio?</p> <p>③ Que mensagem você gostaria de transmitir ou que gostaria que fosse compreendido pela escola do ensino médio?</p> |
|--|

Escolas que realizam as entrevistas presenciais podem incluir perguntas adicionais.

Além disso, em relação à pergunta ③, a resposta não afetará a aprovação ou reprovação, então o candidato pode se sentir à vontade para responder como preferir ou até mesmo optar por não responder.

4. Condições e Medidas Especiais para Estrangeiros

Os candidatos que são filhos e netos de japoneses que permaneceram na China e candidatos estrangeiros que residem na Província de Nagano têm condições especiais para prestar a 2ª Fase do exame de seleção (para obter informações sobre estudantes que retornaram do exterior, entre em contato no setor indicado na página 7).

(1) Condição Especial … Seleção adicional além do limite de vagas disponíveis

① Requisitos necessários para se adequar à Condição Especial

- Candidatos filhos e netos de japoneses que permaneceram na China e que chegaram ao Japão há menos de 6 anos.
- Estrangeiros residentes na Província de Nagano que chegaram ao Japão há menos de 3 anos.

② Conteúdo do Exame de Seleção (Desempenho Acadêmico)

- Ao invés da prova de Língua Japonesa, o candidato fará uma redação.
- Ao invés da prova de Estudos Sociais, o candidato passará por uma entrevista.
- As questões das provas de Matemática * Ciências * Inglês, serão as mesmas, porém o candidato terá 10 minutos a mais em cada prova para resolução.
- O Caderno de Questões terá furigana (leitura em *hiragana* nos *kanjis*).

③ Como solicitar o exame com Condição Especial

- O diretor do *Chūgakkō* que o aluno frequenta fará a solicitação ao diretor da escola do Ensino Médio que deseja entrar. Consulte seu professor responsável com antecedência. Candidatos que não frequentam ou não frequentaram o *Chūgakkō* no Japão devem consultar a Divisão de Ensino Médio.

(2) Medida Especial … Seleção dentro do limite de vagas disponíveis

① Candidatos que podem usar a Medida Especial

- Morar na Província de Nagano e estar no Japão há mais de 3 anos e há menos de 6 anos

② Conteúdo do Exame de desempenho acadêmico

- O candidato que se adequar à Medida Especial, fará o mesmo conteúdo das provas que a dos outros candidatos comuns, porém o Caderno de Questões terá *furigana*

③ Solicitação para a Medida Especial … siga os mesmos passos da solicitação do exame com Condição Especial.

◇ Candidatos que não frequentam ou não frequentaram o *Chūgakkō* no Japão ◇

É necessário um documento que comprove os 9 anos de ensino obrigatório no país de origem. Há países em que o Ensino Fundamental Intermediário (*Chūgakkō*) é de 4 ou 5 anos. Neste caso, solicite à escola onde estudou, um documento oficial de conclusão de 9 anos de estudo.

5. Cronograma da Seleção de Admissão ao Ensino Médio da Província de Nagano 2025

Seleção	Conteúdo	Programação para o ano letivo 2025 (Reiwa 7)
1ª fase	Período de Inscrição	3/fev (seg) ~ 5/fev/2025 (qua)
	Dia da Prova	10/fev/2025 (seg)
	Publicação da Lista dos Aprovados	19/fev/2025 (qua)
2ª fase	Período de Inscrição	26/fev (ter) ~ 28/fev/2025 (sex)
	Período p/ pedido de alteração da solicitação	3/março (seg) ~ 5/março/2025 (qua)
	Data de Seleção	11/março/2025 (ter)
	Dia da Prova	17/março/2025 (seg)
	Publicação da Lista dos Aprovados	21/março/2025 (sex)
	Publicação da Lista dos candidatos à admissão sujeitos a exame adicional	21/março/2025 (sex)

※ Informações: Divisão de Ensino Médio da Província de Nagano

TEL: 026-235-7430 FAX: 026-235-7488

e-mail: koko@pref.nagano.lg.jp

- No site do Conselho de Educação da Prefeitura de Nagano, foi anunciado o novo Sistema de Seleção de Admissão das Escolas Públicas do Ensino Médio da Província de Nagano a partir do ano letivo de 2025 (Reiwa 7). Também é possível acessá-lo através do código QR.



ながのけんこうりつこうとうがっこうにゆうがくしゃせんばつせいど けんさく
長野県公立高等学校入学者選抜制度 検索

Sistema de Seleção de Admissão em Escolas Públicas da Província de Nagano

(URL <https://www.pref.nagano.lg.jp/kyoiku/koko/gakko/saihen/joho/senbatsuseido.html>)

6. Vida Escolar no Ensino Médio

(1) Alunos Estrangeiros

- Atualmente, 319 alunos de nacionalidade estrangeira frequentam as Escolas Públicas de Ensino Médio na Província de Nagano (dados de 26/junho/2023);
- 98 alunos são de nacionalidade chinesa; 94 de nacionalidade brasileira; 42 são de nacionalidade filipina;
- Atualmente, nas escolas onde há maior concentração de alunos estrangeiros, existem assistentes chamados *nihongo shien-in*, que auxiliam no estudo da língua japonesa (27 escolas em 2023).

(2) Diferenças existentes de *Chūgakkō*

- No Ensino Médio o aluno tem que adquirir "créditos ". Matéria com 1 hora-aula por semana, durante 1 ano, totaliza 1 crédito (35 horas);
- Sendo assim, matéria que tem 3 horas-aula semanais, 3 créditos; matéria com 4 horas-aula semanais, 4 créditos. No decorrer dos 12 meses, o aluno vai adquirindo créditos na medida que vai acumulando bons rendimentos na matéria;
- Se não adquirir os créditos, pode acontecer de o aluno não passar de ano, como também não conseguir se formar no curso;
- Além disso, se o aluno não tiver boa conduta na escola e não demonstrar esforço para melhorar, poderá ser impedido de frequentar ou até mesmo ser expulso da escola.

(3) Despesas Escolares

① Taxa do Exame de Seleção e outras Despesas Escolares

		Escola Pública		Escola Privada
		Integral	Meio-período	Integral
Taxa p/ Exame de Seleção		Selo oficial de ¥ 2.200	Selo oficial de ¥ 870	¥ 10.000 ~ ¥ 20.000
Matrícula		¥ 5.650	¥ 1.160	¥ 124.375 (média de 2021)
Valor das Aulas		¥ 118.800* por ano	¥ 32.400* por ano	¥ 400.313* (média de 2021)
No ato da matrícula	Taxa de afiliação na Associação de Alunos	¥ 3.000 ~ ¥ 10.000	¥ 3.000 ~ ¥ 10.000	Outros ¥ 106.500 (média de 2021) (a Escola ISAK não está incluída)
	Material didático	¥ 7.500 ~ ¥ 13.000	¥ 4.800 ~ ¥ 11.000**	
	Uniforme e calçado de Educação Física	¥ 20.000 aproximadamente	¥ 20.000 aproximadamente	
	Uniforme Escolar***	¥ 30.000 ~ ¥ 80.000		
	Outros	Taxa de material auxiliar, Associação de Alunos, taxa de PTA	Taxa de material auxiliar, Associação de Alunos, taxa de PTA	
Taxa do PTA		¥ 3.000 ~ ¥ 20.000 (anual)	¥ 2.000 ~ ¥ 10.000 (anual)	
Associação de alunos		¥ 3.000 ~ ¥ 12.500 (anual)	¥ 2.000 ~ ¥ 8.000 (anual)	
Promoção de atividades do clube		¥ 0 ~ ¥ 11.000 (anual)	¥ 0 ~ ¥ 6.000 (anual)	
Poupança para excursão (no 1º ano)		¥ 0 ~ ¥ 110.000 (anual)	¥ 0 ~ ¥ 60.000 (anual)	
Refeição Escolar			¥ 0 ~ ¥ 63.000 (anual)	
Outros		Taxa anual, uniforme de trabalho	Taxa anual e entre outros	

As despesas acima são de valores aproximados. Para saber sobre outros detalhes, informe-se diretamente na Escola.

* Há auxílio educacional do país para famílias que possuem renda abaixo do pré-determinado.

** Há auxílio para compra de material didático aos que trabalham e estudam no período noturno.

*** Apenas para as escolas que exigem o uso do uniforme escolar.

(4) Outros

① Sobre Bolsa de Estudos (Sistema de Empréstimo)

- Para que o aluno possa realizar os estudos do Ensino Médio sem privações do lado financeiro, existe o Sistema de Bolsa de Estudos;
- O dinheiro da Bolsa emprestado ao aluno deverá ser devolvido quando ele começar a trabalhar e se tornar autossuficiente financeiramente.

Principais Sistemas de Bolsas de Estudo

Denominação da Bolsa	Valor mensal
Bolsa de Estudo da Província de Nagano	Escola Pública: ¥ 18.000; Escola Privada: ¥ 30.000
Para gastos com transportes para quem mora longe	Há empréstimo se o valor ultrapassar ¥ 8.000 com gastos em transportes (valor máximo de ¥ 26.000)
Bolsa de Incentivo	Para alunos do Sistema de Turnos e Ensino à Distância: ¥ 14.000

Mais Informações:

Divisão de Ensino Médio da Província de Nagano Tel: 026-235-7428

Além das Bolsas de Estudo citadas acima, existem várias outras oferecidas pelos municípios, empresas, organizações, entre outros.

② Sobre a Taxa de Aula

- A taxa de aula das Escolas do Ensino Médio é paga, porém há auxílio educacional do governo para atenuar as despesas de famílias que possuem renda abaixo de um valor determinado.
- Em algumas das Escolas Privadas, possuem sistema de isenção de uma parte da taxa de aula e parte da taxa de matrícula.
- Para obter informações sobre o conteúdo do sistema, entre em contato com a Divisão de Promoção de Escolas Privadas, na Sede do Governo da Província de Nagano (tel. 026-235-7058). Para obter informações sobre como solicitar a isenção, consulte a escola interessada. Para mais informações sobre a taxa das aulas de Escolas Públicas, entre em contato com a Divisão de Ensino Médio .

③ Transferência Escolar

- A princípio, somente quando os pais precisarem se mudar para uma outra localidade por motivo de trabalho e entre outros, é que poderá solicitar a transferência para uma outra escola. E para se transferir, o aluno deverá passar por provas ou entrevistas. Consulte o professor responsável quando tiver que pedir uma transferência escolar.

し りょう
資 料

Material

こうりつこうとうがっこういちらん
公立高等学校一覧

Lista de Escolas de Ensino Médio Públicas

しりつこうとうがっこういちらん
私立高等学校一覧

Lista de Escolas de Ensino Médio Privadas

れいわ ねん ねん がつげんざい
令和6年（2024年）4月現在

Informações atualizadas a partir de abril de 2024 (Reiwa 6)

こうりつこうとうがっこういちらん れいわ ねんど ねんど ほしゅう おこな がっこう
 公立高等学校一覧（令和7年度(2025年度)募集を行う学校）

ちく地区	こうとうがっこうめい 高等学校名	がっか 学科	ぜんきほ 前期募 しゅうわく 集枠	こうき 後期 めんせつ 面接	しよざいち 所在地	でんわばんごう 電話番号	
ほくしん 北信	いいやま 飯山	ふつう 普通	30		〒389-2253 いいやましいいやま 飯山市飯山2610	0269-62-4175	
		しぜんかがくたんきゅう 自然科学探究	60	しじょう 紙上			
		じんぶんかがくたんきゅう 人文科学探究					
		すほ一つかがく スポーツ科学	90	たいめん 対面			
	しもたかいのうりん 下高井農林	のうぎょう 農業	ちいきそうぞう 地域創造	50	たいめん 対面	〒389-2301 しもたかいぐんきじまだいらむらほたか 下高井郡木島平村穂高2975	0269-82-3115
	なかのりっしかん 中野立志館	そうごう 総合		60	たいめん 対面	〒383-8567 なかのしみよしちょう 中野市三好町2-1-53	0269-22-2141
	なかのにし 中野西	ふつう 普通		60	しじょう 紙上	〒383-8511 なかのしにしじょう 中野市西条544-1	0269-22-7611
	すざかひがし 須坂東	ふつう 普通		50	しじょう 紙上	〒382-0013 すざかしひたき 須坂市日滝4-4	026-245-0331
	すざか 須坂	ふつう 普通			しじょう 紙上	〒382-0091 すざかしすざか 須坂市須坂1518-2	026-245-0334
	すざかそうせい 須坂創成	のうぎょう 農業		50	しじょう 紙上	〒382-0097 すざかしすざか 須坂市須坂 1616	026-245-0103
		こうぎょう 工業					
		しょうぎょう 商業					
	ほくぶ 北部	ふつう 普通		60	たいめん 対面	〒389-1206 かみみのちぐんいづなまちふこうじ 上水内郡飯綱町普光寺156	026-253-2030
	ながのよしだ 長野吉田	ふつう 普通			しじょう 紙上	〒381-8570 ながのよしだ 長野市吉田2-12-9	026-241-6161
ながの 長野	ふつう 普通			しじょう 紙上	〒380-8515 ながのしうえまつ 長野市上松1-16-12	026-234-1215	
ながのにし 長野西	ふつう 普通		90	しじょう 紙上	〒380-8530 ながのしほこしみず 長野市箱清水3-8-5	026-234-2261	
	こくさいきょうよう 国際教養						
ながのしょうぎょう 長野商業	しょうぎょう 商業		60	しじょう 紙上	〒380-0872 ながのしつましな 長野市妻科243	026-234-1265	
ながのひがし 長野東	ふつう 普通		30	しじょう 紙上	〒381-0022 ながのしまめじま 長野市大豆島2743-1	026-221-8111	
ながのこうぎょう 長野工業	こうぎょう 工業		60	しじょう 紙上	〒380-0948 ながのしさしでみなみ 長野市差出南3-9-1	026-227-8555	

こうりつこうとうがっこういちらん れいわ ねんど ねんど ほしゅう おこな がっこう
 公立高等学校一覧 (令和7年度(2025年度)募集を行う学校)

ちく 地区	こうとうがっこうめい 高等学校名	がっか 学科	ぜんきほ 前期募 しゅうわく 集枠	こうき 後期 めんせつ 面接	しょざいち 所在地	でんわばんごう 電話番号
ほくしん 北信	ながのにしなかじょうこう 長野西中条校	ふつう 普通	50	たいめん 対面	〒381-3203 ながのしなかじょう 長野市中条2378-1	026-268-3101
	しののいさいきょうこう 篠ノ井犀峽校	ふつう 普通	60	たいめん 対面	〒381-2413 ながのしんしゅうしんまちしもいちば 長野市信州新町下市場70	026-262-2044
	ながのしりつなごの 長野市立長野	そうごう 総合	32	しじょう 紙上	〒381-0041 ながのしとくま 長野市徳間1133	026-296-1241
	ながのみなみ 長野南	ふつう 普通	40	しじょう 紙上	〒381-2214 ながのしいなさとまちたまきおおきた 長野市稲里町田牧大北236-2	026-284-8850
	しののい 篠ノ井	ふつう 普通		しじょう 紙上	〒388-8007 ながのししのいふせたかだ 長野市篠ノ井布施高田1161-2	026-292-0066
	さらしなのうぎょう 更級農業	のうぎょう 農業	60	たいめん 対面	〒388-8007 ながのししのいふせたかだ 長野市篠ノ井布施高田200	026-292-0037
	まつしろ 松代	ふつう 普通 しょうぎょう 商業	60	たいめん 対面	〒381-1232 ながのしまつしろまちにしじょう 長野市松代町西条4065	026-278-2044
	やしろ 屋代	ふつう 普通 りすう 理数	70	しじょう 紙上	〒387-8501 ちくましやしろ 千曲市屋代1000	026-272-0069
	やしろみなみ 屋代南	ふつう 普通 かてい 家庭	40 60	たいめん 対面	〒387-8502 ちくましやしろ 千曲市屋代2104	026-272-2800
	さかき 坂城	ふつう 普通	40	たいめん 対面	〒389-0601 はにしなぐんさかきまちさかき 埴科郡坂城町坂城6727	0268-82-2112
とうしん 東信	うえだちくま 上田千曲	こうぎょう 工業 しょうぎょう 商業 かてい 家庭	60	しじょう 紙上	〒386-8585 うえだしなかのじょう 上田市中之条626	0268-22-7070
	うえだ 上田	ふつう 普通		しじょう 紙上	〒386-8715 うえだしおおて 上田市大手1-4-32	0268-22-0002
	うえだそめやおか 上田染谷丘	ふつう 普通 こくさいきょうよう 国際教養	80	しじょう 紙上	〒386-8685 うえだしうえだ 上田市上田1710	0268-22-0435
	うえだひがし 上田東	ふつう 普通		しじょう 紙上	〒386-8683 うえだしときだ 上田市常田3-5-68	0268-22-0101
	まる こしゅうがくかん 丸子修学館	そうごう 総合	60	たいめん 対面	〒386-0405 うえだしなままるこ 上田市中丸子810-2	0268-42-2827
	たてしな 蓼科	ふつう 普通	50	たいめん 対面	〒384-2305 きたさくぐんたてしなまちあしだ 北佐久郡立科町芦田3652	0267-56-1015

こうりつこうとうがっこういちらん れいわ ねんど ねんど ほしゅう おこな がっこう
 公立高等学校一覧 (令和7年度(2025年度)募集を行う学校)

ちく地区	こうとうがっこうめい 高等学校名	がっか 学科	ぜんきほ 前期募 しゅうわく 集枠	こうき 後期 めんせつ 面接	しよざいち 所在地	でんわばんごう 電話番号	
とうしん 東信	こもろしよぎよう 小諸商業	しよぎよう 商業	60	たいめん 対面	〒384-0028 こもろしたまち 小諸市田町3-1-1	0267-22-0103	
	こもろ 小諸	ふつう 普通	50	しじょう 紙上	〒384-0023	0267-22-0216	
		おんがく 音楽	90	たいめん 対面	こもろししのめ 小諸市東雲4-1-1		
	かるいざわ 軽井沢	ふつう 普通	60	たいめん 対面	〒389-0102 きたさくぐんかるいざわまちかるいざわ 北佐久郡軽井沢町軽井沢1323-43	0267-42-2390	
	さくだいらそうごうぎじゆつ 佐久平総合技術	のうぎよう 農業	こうぎよう 工業	60	しじょう 紙上	さくしいわむらだ 〒385-0022 佐久市岩村田991	0267-67-4010
		そうぞうじっせん 創造実践	50	さくしうすだ 〒384-0301 佐久市臼田751		0267-82-2035	
	とうしん 東信	いわむらだ 岩村田	ふつう 普通		しじょう 紙上	〒385-0022 さくしいわむらだ 佐久市岩村田1248-1	0267-67-2439
		のざわきた 野沢北	ふつう 普通	90	しじょう 紙上	〒385-0053	0267-62-0020
りすう 理数			さくしのざわ 佐久市野沢449-2				
のざわみなみ 野沢南		ふつう 普通		しじょう 紙上	〒385-0052 さくしはら 佐久市原86-1	0267-62-0064	
こうみ 小海	ふつう 普通	50	しじょう 紙上	〒384-1105 みなみさくぐんこうみまちちよさと 南佐久郡小海町千代里1006-2	0267-92-2063		
なんしん 南信	ふじみ 富士見	ふつう 普通	60	たいめん 対面	〒399-0211	0266-62-2282	
		のうぎよう 農業			すわぐんふじみまちふじみ 諏訪郡富士見町富士見3330		
	ちの 茅野	ふつう 普通	25	たいめん 対面	〒391-8511 ちのしみやがわ 茅野市宮川11395	0266-72-3175	
	すわじつぎよう 諏訪実業	しよぎよう 商業	60	たいめん 対面	〒392-0007	0266-52-0359	
		かてい 家庭			すわししみず 諏訪市清水3-3663-3		
	すわせいりよう 諏訪清陵	ふつう 普通		しじょう 紙上	〒392-8548	0266-52-0201	
					すわししみず 諏訪市清水1-10-1		
	すわふたば 諏訪二葉	ふつう 普通		しじょう 紙上	〒392-8549 すわしおかむら 諏訪市岡村2-13-28	0266-52-4628	
しもすわこうよう 下諏訪向陽	ふつう 普通	50	しじょう 紙上	〒393-0025 すわぐんしもすわまち 諏訪郡下諏訪町7401	0266-28-7582		
おかやひがし 岡谷東	ふつう 普通	60	たいめん 対面	〒394-0033 おかやしなんぐう 岡谷市南宮2-1-17	0266-23-3161		

こうりつこうとうがっこういちらん れいわ ねんど ねんど ほしゅう おこな がつこう
 公立高等学校一覧 (令和7年度(2025年度)募集を行う学校)

ちく地区	こうとうがっこうめい 高等学校校名	がつか 学科	ぜんきほ 前期募 しゅうわく 集枠	こうき 後期 めんせつ 面接	しよざいち 所在地	でんわばんごう 電話番号
なんしん 南信	おかやみなみ 岡谷南	ふつう 普通		しじょう 紙上	〒394-0034 おかやしこほん 岡谷市湖畔3-3-30	0266-23-2355
	おかやこうぎょう 岡谷工業	こうぎょう 工業	60	たいめん 対面	〒394-0004 おかやしんめいちよう 岡谷市神明町2-10-3	0266-22-2847
	たつの 辰野	ふつう 普通 しよぎょう 商業	50	たいめん 対面	〒399-0428 かみいなぐんたつのまちいなとみ 上伊那郡辰野町伊那富3644-2	0266-41-0770
	かみいなうぎょう 上伊那農業	のうぎょう 農業	60	たいめん 対面	〒399-4594 かみいなぐんみなみみのわむら 上伊那郡南箕輪村9110	0265-72-5281
	たかとお 高遠	ふつう 普通	60	たいめん 対面	〒396-0293 いなしたかとおまちおぼら 伊那市高遠町小原824	0265-94-2130
	いなきた 伊那北	ふつう 普通 りすう 理数	90	しじょう 紙上	〒396-8558 いなしやまでら 伊那市山寺2165	0265-72-2221
	いなやよいがおか 伊那弥生ヶ丘	ふつう 普通		しじょう 紙上	〒396-0026 いなしにしまち 伊那市西町5703	0265-72-6118
	あかほ 赤穂	ふつう 普通 しよぎょう 商業	60	しじょう 紙上	〒399-4117 こまがねしあかほ 駒ヶ根市赤穂11041-4	0265-82-3221
なんしん 南信	こまがねこうぎょう 駒ヶ根工業	こうぎょう 工業	60	しじょう 紙上	〒399-4117 こまがねしあかほ 駒ヶ根市赤穂14-2	0265-82-5251
	まつかわ 松川	ふつう 普通	50	たいめん 対面	〒399-3301 しもいなぐんまつかわまちかみかたぎり 下伊那郡松川町上片桐919-1	0265-37-2011
	いいだ 飯田	ふつう 普通 りすう 理数	70	しじょう 紙上	〒395-0004 いいだしかみさとくろだ 飯田市上郷黒田450	0265-22-4500
	いいだふうえつ 飯田風越	ふつう 普通 こくさいきょうよう 国際教養	90	しじょう 紙上	〒395-8543 いいだしかみさとくろだ 飯田市上郷黒田6462	0265-22-1515
	いいだおーあいでいーいーおさ 飯田OIDE長 ひめ 姫	こうぎょう 工業 しよぎょう 商業	60	しじょう 紙上	〒395-0804 いいだしかなえなごくま 飯田市鼎名古屋2535-2	0265-22-7117
	しもいなうぎょう 下伊那農業	のうぎょう 農業	60	しじょう 紙上	〒395-0804 いいだしかなえなごくま 飯田市鼎名古屋2366-4	0265-22-5550
	あち 阿智	ふつう 普通	40	たいめん 対面	〒395-0301 しもいなぐんあちむらかすが 下伊那郡阿智村春日2840	0265-43-2242
	あなん 阿南	ふつう 普通	40	たいめん 対面	〒399-1501 しもいなぐんあなんちようきたじょう 下伊那郡阿南町北条2237	0260-22-2052

こうりつこうとうがっこういちらん れいわ ねんど ねんど ぼしゅう おこな がつこう
 公立高等学校一覧 (令和7年度(2025年度)募集を行う学校)

ちく地区	こうとうがっこうめい 高等学校名	がつか 学科	ぜんきほ 前期募 しゅうわく 集枠	こうき 後期 めんせつ 面接	しょざいち 所在地	でんわばんごう 電話番号	
ちゅうしん 中信	そなん 蘇南	そうごう 総合	60	たいめん 対面	〒399-5301 きそぐんなぎそまちよみかき 木曽郡南木曽町読書2937-45	0264-57-2063	
	きそせいほう 木曽青峰	ふつう 普通			しじょう 紙上	〒397-8571	0264-22-2119
		のうぎょう 農業	こうぎょう 工業	60		きそぐんきそまちふくしま 木曽郡木曽町福島1827-2	
		りすう 理数		75			
	しおじりしがくかん 塩尻志学館	そうごう 総合	60	しじょう 紙上	〒399-0703 しおじりしひろおかたかいで 塩尻市広丘高出4-4	0263-52-0015	
	たがわ 田川	ふつう 普通	60	たいめん 対面	〒399-0701 しおじりしひろおかよしだ 塩尻市広丘吉田2645	0263-86-3000	
	あずさがわ 梓川	ふつう 普通	60	たいめん 対面	〒390-1401 まつもとしはた 松本市波田10000-1	0263-92-2119	
	まつもとこうぎょう 松本工業	こうぎょう 工業	60	しじょう 紙上	〒390-8525 まつもとしつかま 松本市筑摩4-11-1	0263-25-1184	
	まつもとあがたがおか 松本県ヶ丘	ふつう 普通			しじょう 紙上	〒390-8543 まつもとしあがた 松本市県2-1-1	0263-32-1142
		しぜんたんきゅう 自然探求	こくさいたんきゅう 国際探求	80			
	まつもとみすずがおか 松本美須々ヶ丘	ふつう 普通			しじょう 紙上	〒390-8602 まつもとしみすず 松本市美須々2-1	0263-33-3690
	まつもとふかし 松本深志	ふつう 普通			しじょう 紙上	〒390-8603 まつもとしありがさき 松本市蟻ヶ崎3-8-1	0263-32-0003
	まつもとありがさき 松本蟻ヶ崎	ふつう 普通			しじょう 紙上	〒390-8605 まつもとしありがさき 松本市蟻ヶ崎1-1-54	0263-32-0005
	あかしな 明科	ふつう 普通	50	たいめん 対面	〒399-7101 あづみのしあかしなひがしかわて 安曇野市明科東川手100	0263-62-4388	
	とよしな 豊科	ふつう 普通			しじょう 紙上	〒399-8205 あづみのしとよしな 安曇野市豊科2341	0263-72-2151
	みなみあづみのうぎょう 南安曇農業	のうぎょう 農業	60	たいめん 対面	〒399-8205 あづみのしとよしな 安曇野市豊科4537	0263-72-2139	
	ほたかしょうぎょう 穂高商業	しょうぎょう 商業	60	しじょう 紙上	〒399-8303 あづみのしほたか 安曇野市穂高6839	0263-82-2162	
	いけだこうぎょう 池田工業	こうぎょう 工業	50	たいめん 対面	〒399-8601 きたあづみぐんいけだまちいけだ 北安曇郡池田町池田2524	0261-62-3124	
おおまちがくよう 大町岳陽	ふつう 普通	40	しじょう 紙上	〒398-0002	0261-22-0024		
	がっきゅう 学究	70		おおまちしおおまち 大町市大町3691-2			
はくば 白馬	ふつう 普通	50	たいめん 対面	〒399-9301	0261-72-2034		
	こくさいかんこう 国際観光	75		きたあづみぐんはくばむらほくじょう 北安曇郡白馬村北城8800			

こうりつこうとうがっこういちらん れいわ ねんど ねんど ほしゅう おこな がっこう ていじせいかにてし
 公立高等学校一覧 (令和7年度(2025年度)募集を行う学校) 定時制課程

ちく地区	こうとうがっこうめい 高等学校名	がっか 学科	ぜんきほ 前期募 しゅうわく 集枠	こうき 後期 めんせつ 面接	しょざいち 所在地	でんわばんごう 電話番号
ホクシン 北信	なかのりっしかん 中野立志館	ふつう 普通	30	たいめん 対面	〒383-8567 なかのしみよしちょう 中野市三好町2-1-53	0269-22-2141
	ながのよしだ 長野吉田	ふつう ひる 普通・昼		たいめん 対面	〒381-8570 ながのよしだ 長野市吉田2-12-9	026-241-6161
	ながの 長野	ふつう 普通	50	たいめん 対面	〒380-8515 ながのしうえまつ 長野市上松1-16-12	026-234-1215
	ながのしょうぎょう 長野商業	ふつう たんいせい 普通(単位制)	50	たいめん 対面	〒380-0872 ながのしつましな 長野市妻科243	026-234-1265
	ながのこうぎょう 長野工業	こうぎょう 工業	10	たいめん 対面	〒380-0948 ながのしさしでみなみ 長野市差出南3-9-1	026-227-8555
	しののい 篠ノ井	ふつう 普通		たいめん 対面	〒388-8007 ながのししのいふせただ 長野市篠ノ井布施高田1161-2	026-292-0066
トウシン 東信	うえだちくま 上田千曲	こうぎょう 工業		たいめん 対面	〒386-8585 うえだしなかのじょう 上田市中之条626	0268-22-7070
	うえだ 上田	ふつう 普通	50	たいめん 対面	〒386-8715 うえだしおおて 上田市大手1-4-32	0268-22-0002
	こもろしょうぎょう 小諸商業	しょうぎょう 商業		たいめん 対面	〒384-0028 こもろしたまち 小諸市田町3-1-1	0267-22-0103
	のざわみなみ 野沢南	ふつう 普通		たいめん 対面	〒385-0052 さくしはら 佐久市原86-1	0267-62-0064
ナンシン 南信	すわじつぎょう 諏訪実業	ふつう 普通	25	たいめん 対面	〒392-0007 すわししみず 諏訪市清水3-3663-3	0266-52-0359
	あかほ 赤穂	ふつう 普通		たいめん 対面	〒399-4117 こまがねしあかほ 駒ヶ根市赤穂11041-4	0265-82-3221
	いいだ おさひめ 飯田OIDE長姫	ふつう 普通		たいめん 対面	〒395-0804 いいだしかななごくま 飯田市鼎名護熊2535-2	0265-22-7117
	きそせいほう 木曾青峰	ふつう 普通	20	たいめん 対面	〒397-8571 きそぐんきそまちふくしま 木曾郡木曾町福島1827-2	0264-22-2119
チュウシン 中信	いけだこうぎょう 池田工業	ふつう 普通	20	たいめん 対面	〒399-8601 きたあづみぐんいけだまちいけだ 北安曇郡池田町池田2524	0261-62-3124

公立高等学校一覧 (令和7年度(2025年度)募集を行う学校) 多部制・単位制

ちく 地区	こうとうがっこうめい 高等学校名	がっか 学科	ぜんきほ 前期募 しゅうわく 集枠	こうき 後期 めんせつ 面接	しょざいち 所在地	でんわばんごう 電話番号
トウシン 東信	とうみせいしやう 東御清翔	ふつう ごぜん ごご 普通 午前・午後 (単位制)	60	たいめん 対面	〒389-0517 とうみしあがた 東御市県276	0268-62-0014
ナンシン 南信	みのわしんしゆう 箕輪進修	ふつう 普通 コウギョウ 工業	50	たいめん 対面	〒399-4601 かみいなぐんみのわまちなかみのわ 上伊那郡箕輪町中箕輪13238	0265-79-2140
チュウシン 中信	まつもとちくま 松本筑摩	ふつう ごぜん ごご 普通 午前・午後 たんいせい (単位制) ふつう 普通 やかん (夜間)	50	たいめん 対面	〒390-8531 松本市島立 2237	0263-47-1351

しりつこうとうがっこういちらん れい わ ど ほしゅう おこな がっこう
私立高等学校一覧（令和7度(2025)募集を行う学校）

ぜん にち せい
全 日 制

しよざい 所在 市町村	こうとうがっこうめい 高等学校名	おと おんな 男・女 きょうがく 共学別	がっ かの 学 科	しよざいち 所在地	でんわばんごう 電話番号
ながのし 長野市	ながのせいせんじよがくいん 長野清泉女学院	じよし 女子	ふつう 普通	〒380-0801 ながのしほこしみず 長野市箱清水1-9-19	026-234-2301
ながのし 長野市	ながのじよし 長野女子	じよし 女子	ふつう 普通	〒380-0803 ながのしみわ 長野市三輪9-30-18	026-241-6800
ながのし 長野市	ぶんかがくえんながの 文化学園長野	きょうがく 共学	ふつう 普通	〒380-0915 ながのしかみせんた 長野市上千田141	026-226-8386
ながのし 長野市	ながのにほんだいがく 長野日本大学	きょうがく 共学	ふつう 普通	〒381-0038 ながのしひがしわだ 長野市東和田253-3	026-243-1079
ながのし 長野市	ながのしゆんえい 長野俊英	きょうがく 共学	ふつう 普通	〒388-8006 ながのししののいおんべがわ 長野市篠ノ井御幣川1045	026-292-0726
うえだし 上田市	うえだにし 上田西	きょうがく 共学	ふつう 普通	〒386-8624 うえだしもしおじり 上田市下塩尻868	0268-22-0412
さくし 佐久市	さくちようせい 佐久長聖	きょうがく 共学	ふつう 普通	〒385-8588 さくしいわむらだ 佐久市岩村田951	0267-68-5588
かるいざわまち 軽井沢町	ゆないてつど わー ユナイテッド・ワー ど かねつじ ルド・カレッジISAK じゃばん ジャパン	きょうがく 共学	ふつう 普通	〒389-0111 かるいざわまちながくら 軽井沢町長倉5827-136	0267-46-8623
ちのし 茅野市	とうかいだいがくふぞくす わ 東海大学付属諏訪	きょうがく 共学	ふつう りすう 普通、理数	〒391-8512 ちのしたまがわ 茅野市玉川675	0266-72-3147
いなし 伊那市	いなにし 伊那西	じよし 女子	ふつう 普通	〒399-4493 いなしにしはるちか 伊那市西春近4851	0265-72-4091
いだし 飯田市	いだしじよし 飯田女子	じよし 女子	ふつう 普通	〒395-8528 いだし かみさといぬま 飯田市上郷飯沼3135-3	0265-22-1386
しおじりし 塩尻市	とうきょうと しだいがくしおじり 東京都市大学塩尻	きょうがく 共学	ふつう 普通	〒399-0703 しおじりし ひろおかたかいで 塩尻市広丘高出2081	0263-88-0104
まつもとし 松本市	まつしようがくえん 松商学園	きょうがく 共学	ふつう しょうぎ 普通、商業	〒390-8515 まつもとしあがた 松本市県3-6-1	0263-33-1210
まつもとし 松本市	まつもとこくさい 松本国際	きょうがく 共学	ふつう 普通(コー せんこう ス、専攻 あり)	〒399-0036 まつもとし むらいまちみなみ 松本市村井町南3-6-25	0263-88-0033

しりつこうとうがっこういちらん れいわ ど ほしゅう おこな がっこう
私立高等学校一覧（令和7度(2025)募集を行う学校）

ぜん にち せい
全 日 制

しよざい 所 在 しちょうそん 市町村	こうとうがっこうめい 高等学校名	おとこ おんな 男・女 きょうがく 共学別	がっ か 学 科	しよざいち 所在地	でんわばんごう 電話番号
まつもと 松本市	まつもとだいいち 松本第一	きょうがく 共学	ふつう しょくもつ 普通、食物	〒390-0303 まつもとし あさまおんせん 松本市浅間温泉1-4-17	0263-46-0555
まつもと 松本市	えくせらん エクセラン	きょうがく 共学	ふつう び 普通、美 じゆつ ふくし 術、福祉	〒390-0221 まつもとし さとやまべ 松本市里山辺4202	0263-32-3701
ちくほくむら 筑北村	にほんうえるねすながの 日本ウエルネス長野	きょうがく 共学	ふつう 普通	〒399-7501 ひがしちくまぐんあくほくむらにしじょう 東筑摩郡筑北村西条4228	0263-66-0057

つう しん せい
通 信 制

しよざい 所 在 しちょうそん 市町村	こうとうがっこうめい 高等学校名	おとこ おんな 男・女 きょうがく 共学別	がっ か 学 科	しよざいち 所在地	でんわばんごう 電話番号
ながのし 長野市	ステップ	きょうがく 共学	ふつう 普通	〒381-2344 ながのししんこうまちあげお 長野市信更町上尾2200	026-285-0909
ながのし 長野市	ながのしゆんい 長野俊英	きょうがく 共学	ふつう 普通	〒386-0012 ながのししののいごへいかわ 長野市篠ノ井御幣川 1045	026-292-0726
うえだし 上田市	さくら国際	きょうがく 共学	ふつう 普通	〒386-1433 うえだしてづか 上田市手塚1065	0268-39-7707
うえだし 上田市	コードアカデミー	きょうがく 共学	ふつう 普通	〒386-0012 うえだしちゅうおう 上田市中央1-2-21	0268-75-7877
とうみし 東御市	がくえん ID学園	きょうがく 共学	ふつう 普通	〒389-0501 とうみししんはり 東御市新張1931	0268-71-5295
さくし 佐久市	ちきゅうかんきょう 地球環境	きょうがく 共学	ふつう 普通	〒385-0051 さくしなごみ 佐久市中込2923-1	0267-63-1411
いだし 飯田市	いだしじよし 飯田女子	じよし 女子	ふつう 普通	〒395-8528 いだし かみざといぬま 飯田市上郷飯沼3135-3	0265-22-1386
たつのまち 辰野町	かいせいがくえん つくば開成学園	きょうがく 共学	ふつう 普通	〒399-0428 かみいながんたつのまちい などみ 上伊那郡辰野町伊那富3305-94	0266-75-0581
なぎそまち 南木曾町	りよくせいらん 緑誠蘭	きょうがく 共学	ふつう 普通	〒399-5302 きそぐんなぎそまちあがつま 木曾郡南木曾町吾妻3859-39	0264-24-0477
てんりゅうむら 天龍村	てんりゅうこうじょう 天龍興譲	きょうがく 共学	ふつう 普通	〒399-1202 しもいながんてんりゅうむらかみはら 下伊那郡天龍村神原3974	0260-32-3581
まつもと 松本市	しなの 信濃むつみ	きょうがく 共学	ふつう 普通	〒390-0832 まつもとし みなみまつもと 松本市南松本1-13-26	0263-27-3700
まつもと 松本市	まつもとこくさい 松本国際	きょうがく 共学	ふつう 普通	〒399-0036 まつもとし むらいまちなみ 松本市村井町南3-6-25	0263-88-0033

日本語を母語としない親と子のための
進学ガイダンス 2024

こうざい ながのけんこくさい かきょうかい
(公財) 長野県国際化協会 (ANPI)

TEL. 026-235-7186

FAX. 026-235-4738

Mail: mail@anpie.or.jp

しりょうていきょう ながのけんきょういくいいんかい
資料提供 長野県教育委員会