

**Aos pais e alunos que não têm o idioma japonês
como a Língua Materna**

Orientação para Ingresso no Ensino Médio em Nagano

2023

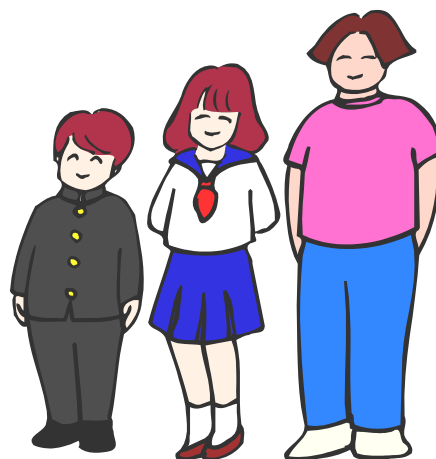

**Comissão Organizadora de Orientação
Para Ingresso no Ensino Médio**

— 目 次 ÍNDICE —

| | |
|---|------|
| 1. <small>にほん がっこうせいど</small> 日本 <small>の</small> 学校制度 | |
| Sistema Educacional Japonês | 1 |
| 2. <small>ながのけん ながのけん がある がある 高校の 種類</small> 長野県 <small>にある</small> 高校 <small>の種類</small> | |
| Tipos de Escola de Ensino Médio na Província de Nagano | 2, 3 |
| 3. <small>にゅうがくしゃせんぱつ にゅうし せいど</small> 入学者選抜(入試)制度 <small>について</small> | |
| Sistema de Seleção dos Candidatos | 4, 5 |
| 4. <small>かいがいこくこくしじょうとう とくべつはいりよ とくべつそち</small> 海外帰国子女等への特別配慮と特別措置 <small>について</small> | |
| Condições e Medidas Especiais para Estrangeiros | 5 |
| 5. <small>こうこうせいかつ</small> 高校生活 <small>について</small> | |
| Vida Escolar no Ensino Médio | 6, 7 |

— 資 料 Material —

こうりつ いちらん 公立高等学校一覧 Lista de Escolas de Ensino Médio Públicas

しりつ いちらん 私立高等学校一覧 Lista de Escolas de Ensino Médio Privadas

1. Sistema Educacional Japonês

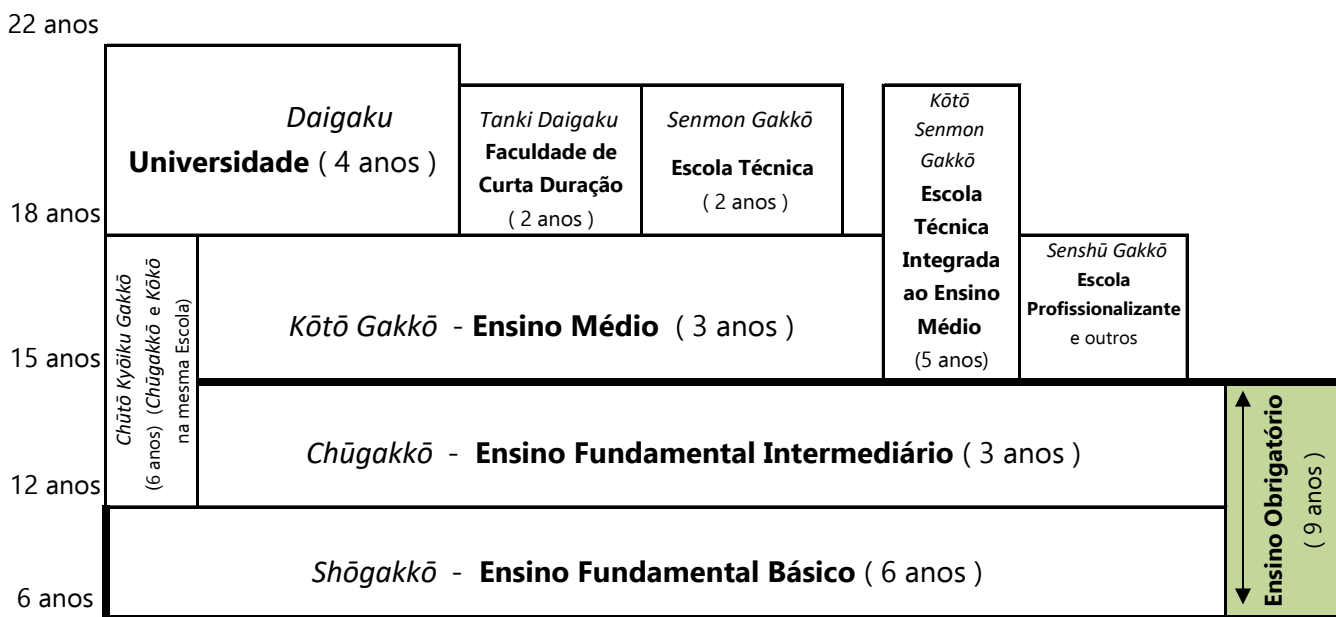

O Ensino Fundamental *Shōgakkō* e *Chūgakkō* são considerados Ensino Obrigatório.

O ano letivo no Japão começa em abril e termina em março do ano seguinte.

Caminho a seguir após concluir o *Chūgakkō* (Ensino Fundamental Intermediário):

- após a conclusão do *Chūgakkō*, o próprio formando é quem deve decidir o caminho a seguir.
- atualmente, a maioria dos formandos (aprox. 98%) decidem continuar os estudos no Ensino Médio (inclui-se o Curso Técnico Integrado). Outros ingressam em Colégios Técnicos.
- após concluir o Ensino Obrigatório, o formando pode começar a trabalhar, mas não há muitas opções de serviço de imediato.

Para ingressar no Ensino Médio:

- é necessário ter mais de 15 anos de idade e ter concluído o Ensino Obrigatório.
Se tiver concluído os 9 anos do Ensino Obrigatório em outro país, é possível se ingressar; e se o interessado não teve chances de concluir o Ensino Obrigatório, pode prestar o Exame *Chūgakkō Sotsugyō Teido Nintei Shiken*, que avalia o nível de Ensino Fundamental Intermediário. Passando neste exame, terá a possibilidade de se ingressar.
- é necessário passar no Exame de Seleção chamado *Nyūgaku Shiken*.

Ao concluir o Ensino Médio:

- poderá fazer as provas de seleção para entrar em Universidades, Faculdade de Curta Duração ou Escolas Técnicas.
- terá mais vantagens em relação ao emprego, pois as oportunidades de trabalho aumentam.

2. Tipos de Escolas de Ensino Médio na Província de Nagano

(incluído os previstos para o próximo ano letivo)

Na Província de Nagano há Escolas de Ensino Médio Públicas ^{Kōritsu Kōkō} 公立高校 (Provinciais e Municipais) e Privadas ^{Shiritsu Kōkō} 私立高校.

A previsão é de que 81 Escolas de Ensino Médio Públicas estarão abrindo inscrições para o próximo ano letivo. Destas 81 escolas, somente uma é Municipal ^{Nagano Shiritsu} 長野市立, a Escola Ichiritsu Nagano Kōkō. As outras 80 Escolas são Escolas Provinciais ^{Nagano Kenritsu} 長野県立.

Obs: as escolas Nagano Nishi Nakajo e Shinonoi Saikyō são consideradas 1 só escola.

Há 26 Escolas de Ensino Médio Privadas.

(1) Escolas de Ensino Médio Públicas ^{Kōritsu Kōkō} 公立高校 (Provinciais e Municipais)

① **SISTEMA DE ENSINO** ^{katei} 課程

O Ensino Médio tem 3 tipos de Sistema: Período Integral; Por Turnos; e Ensino à Distância.

● Período Integral ^{zen'niti-sei} 全日制: das 8:30h às 15:30h. São 6 horas-aula, e cada aula tem duração de 50 minutos. O aluno consegue se formar em 3 anos.

● Por Turnos ^{teiji-sei} 定時制: São 4 horas-aula e cada aula tem duração de 45 minutos. O aluno poderá se formar em 4 anos (há possibilidade de se formar em 3 anos). Na maioria, as aulas são ministradas à noite, das 17:30 às 21 horas.

● Por Turnos em Período Parcial ^{teiji-sei Tabu-sei} 定時制(多部制) : Há aulas nos períodos: matutino (das 8:30h às 12:30h); vespertino (13h às 17h); e noturno (17:30h às 21:30h). São 4 horas-aula. O aluno se forma em 4 anos, porém se ele participar de aulas à parte, pode se formar em 3 anos.

● Ensino à Distância ^{Tsūshin-sei} 通信制 : Normalmente o aluno estuda o material didático em casa e entrega relatórios à escola. 2 a 3 vezes por mês o aluno vai à escola e recebe orientação do professor. O aluno poderá se formar se conseguir aprovação nas provas e relatórios.

As Escolas Nagano Nishi Kōkō e Matsumoto Chikuma Kōkō têm o sistema de Ensino à Distância.

② **CURSOS** ^{gakka} 学科

(os números abaixo são de escolas que irão abrir inscrições, incluindo os previstos)

Dependendo do que se pretende estudar, os Cursos são divididos em Curso Normal, Curso Especializado e Curso Integrado. Há escolas que oferecem não só um curso, mas vários.

[**Curso Normal** ^{Futsū-ka} 普通科]:

O foco dos estudos se concentra nas disciplinas básicas como: Língua Japonesa, História e Geografia, Matemática, Ciências, Inglês. O número de escolas que oferecem o Curso Normal são: 55 de Período Integral; 12 por Turnos; e 3 de Período Parcial.

[**Curso Especializado** ^{Senmon Gakka} 専門学科]:

Tem curso com conteúdo específico para aprender uma determinada área de profissão como:

Agrícola, Industrial, Comércio, Economia Doméstica, Turismo Internacional; e tem curso que oferece maior especialização nas matérias do Curso Normal (Futsū-ka): como Ciências Exatas, Pesquisa, Estudos Acadêmicos, Inglês, Cultura Geral Internacional, Educação Física e Música.

| | Período Integral <small>zen 'nichi-sei</small> 全日制: | Por Turnos <small>teiji-sei</small> 定時制 | Período Parcial <small>Tabu-sei</small> 多部制 |
|-------------------------|---|---|---|
| ○ Agrícola | 9 Escolas | | |
| ○ Industrial | 10 Escolas | 2 Escolas | 1 Escola |
| ○ Comércio | 10 Escolas | 1 Escola | |
| ○ Economia Doméstica | 3 Escolas (Yashiro Minami, Ueda Chikuma, Suwa Jitsugyō) | | |
| ○ Turismo Internacional | 1 Escola (Hakuba) | | |
| ○ Ciências e Matemática | 5 Escolas | | |
| ○ Pesquisa | 2 Escolas (Iiyama, Matsumoto Agatagaoka) | | |
| ○ Estudos Acadêmicos | 1 Escola (Ōmachi Gakuyō) | | |
| ○ Cultura Internacional | 3 Escolas (Nagano Nishi, Ueda Someyaoka, Iida Fūetsu) | | |
| ○ Educação Física | 1 Escola (Iiyama) | | |
| ○ Música | 1 Escola (Komoro) | | |

[**Curso Integrado** Sōgō Gakka 総合学科]:

Além de estudar disciplinas básicas como Língua Japonesa; Matemática; entre outros, o aluno opta por estudar outras matérias do seu interesse ou matérias ligadas à área em que deseja dar continuidade nos estudos. (6 Escolas: Nakano Risshikan; Maruko Shūgakukan; Sakudaira Sōgō Gijutsu – Campus Usuda • Sōzō Jissenka; Sonan; Shiojiri Shigakukan; e Ichiritsu Nagano)

(2) Escolas de Ensino Médio Privadas shiritsu kōkō 私立高校

Use o Material anexo neste guia como referência e para quaisquer dúvidas entre em contato com a Escola.

3. Sistema de Seleção dos Candidatos (Exame) ()

(1) Tipos de Exame de Seleção

Para entrar no Ensino Médio, o interessado deverá ser aprovado no Exame de Seleção. Em Escolas Públicas, a seleção é feita em 2 etapas: 1ª Fase () e 2ª Fase (). Se as vagas oferecidas não forem preenchidas após 2 etapas, será realizada uma nova abertura de inscrição. Em Cursos por Turnos, pode ainda haver uma abertura de inscrição adicional de candidatos.

O número de vagas de cada escola será divulgado em novembro.

(2) 1ª Fase do Exame de Seleção

Cada escola possui seu critério para admissão dos seus futuros alunos.

Se o candidato acredita que se enquadra nas condições expostas pela escola, poderá se inscrever (auto-recomendação:).

A avaliação principal é realizada na entrevista, mas há escolas que fazem o exame prático ou redação (dissertação). O objetivo da entrevista é avaliar outros aspectos do candidato que não é possível observar em provas escritas, tais como: pontos fortes, o objetivo dos estudos, a capacidade de pensar, entre outros.

Se o candidato passar na 1ª fase do Exame de Seleção e assinar o Termo de Inscrição na escola , não poderá participar da 2ª fase do Exame de Seleção em outras escolas.

(3) 2ª Fase do Exame de Seleção

A avaliação é feita pela pontuação obtida na prova escrita de 5 matérias (Língua Japonesa, Estudos Sociais, Matemática, Ciências, Inglês).

Tempo de prova

| Período | Matéria | Tempo de Prova | Observações |
|---------|-------------------------------|------------------------|-------------------------------|
| 1 | Língua Japonesa | 9:35~10:25 (50 min) | Intervalo de 15 min |
| 2 | Matemática | 10:40~11:30 (50 min) | Intervalo de 15 min |
| 3 | Estudos Sociais | 11:45~12:35 (50 min) | Intervalo p/ almoço de 60 min |
| 4 | Ciências | 13:35~14:25 (50 min) | Intervalo de 15 min |
| 5 | Inglês (com prova de audição) | 14:40~15:30 (50 min) | ※tabela prevista para 2024 |

A soma da pontuação do relatório apresentado pelo *Chūgakkō* mais a pontuação obtida na prova escrita servirá de referência para aprovação final do candidato (a pontuação máxima é de 500 pontos). Há escolas que fazem entrevistas ou provas práticas.

(4) Programação

| Seleção | Conteúdo | Programação para o ano letivo 2024 (Reiwa 6) |
|---------|--|--|
| 1ª fase | Período de Inscrição | 25/jan (qui)~29/jan/2024(seg) até meio-dia |
| | Dia da Prova | 1/fev/2024 (qui) |
| | Publicação da Lista dos Aprovados | 9/fev/2024(sex) |
| | Prazo de entrega de Termo de Inscrição na Escola | 15/fev/2024 (qui) até meio-dia |
| 2ª fase | Período de Inscrição | 20/fev (ter)~22/fev/2024 (qui) até meio-dia |
| | Período p/ pedido de alteração da solicitação | 26/fev (seg)~29/fev/2024 (qui) até meio-dia |
| | Data de Seleção | 6/março/2024 (qua) |
| | Dia da Prova | 14/março/2024 (qui) |
| | Publicação da Lista dos Aprovados | 19/março/2024 (ter) |
| | Publicação da Lista dos candidatos à admissão sujeitos a exame adicional | 19/março/2024 (ter) |

(5) Outros

O conteúdo da seleção difere de uma escola a outra, por isso consulte o material informativo de cada escola. Em caso de dúvida, consulte o professor.

Procure obter informações da escola que lhe interessar, participando das reuniões explicativas. E, mesmo que fique sem rumo após o resultado da 2ª fase do exame de seleção, não perca as esperanças! As escolas que não preencherem as vagas oferecidas realizam uma nova chamada. Em Cursos por Turnos, pode ainda, haver uma abertura de inscrição adicional de candidatos. Consulte o professor para receber a orientação adequada para decidir o seu caminho.

Site do Conselho de Educação da Província:

4. **Condições e Medidas Especiais para Estrangeiros と**

Os candidatos que são filhos e netos de japoneses que permaneceram na China e candidatos estrangeiros que residem na Província de Nagano têm condições especiais para prestar a 2ª Fase do exame de seleção (para obter informações sobre estudantes que retornaram do exterior, entre em contato no setor abaixo mencionado).

(1) Requisitos necessários para se adequar à Condição Especial

- Candidatos filhos e netos de japoneses que permaneceram na China e que chegaram ao Japão há menos de 6 anos.
- Estrangeiros residentes na Província de Nagano que chegaram ao Japão há menos de 3 anos.
- O candidato que preencher os requisitos acima será selecionado fora do limite da vaga oferecida.

(2) Conteúdo do Exame de Seleção

- Ao invés da prova de Língua Japonesa, o candidato fará uma redação.
- Ao invés da prova de Estudos Sociais, o candidato passará por uma entrevista.
- As questões das provas de Matemática * Ciências * Inglês, serão as mesmas, porém o candidato terá 10 minutos a mais em cada prova para resolução.
- O Caderno de Questões terá *furigana* (leitura em *hiragana* nos *kanjis*).

(3) Como solicitar o exame com Condição Especial

- O diretor do Chūgakkō que o aluno frequenta fará a solicitação ao diretor da escola do Ensino Médio que deseja entrar. Consulte seu professor responsável com antecedência.
- Pessoas que não frequentam o Chūgakkō devem consultar a Divisão de Ensino Médio.

(4) Requisitos necessários para se adequar à Medida Especial

- Morar na Província de Nagano e estar no Japão há mais de 3 anos e há menos de 6 anos.
- O candidato que preencher os requisitos, será selecionado dentro do limite da vaga oferecida.
- O candidato que se adequar à Medida Especial, fará o mesmo conteúdo das provas que a dos outros candidatos comuns, porém o Caderno de Questões terá *furigana*.
- Para fazer a solicitação, siga os mesmos passos da solicitação do exame com Condição Especial.

※ Informações :

Divisão de Ensino Médio da Província de Nagano:

TEL: 026-235-7430 FAX: 026-235-7488 e-mail: koko@pref.nagano.lg.jp

É necessário um documento que comprove os 9 anos de ensino obrigatório no país de origem. Há países em que o Ensino Fundamental Intermediário (*Chūgakkō*) é de 4 ou 5 anos. Neste caso, solicite à escola onde estudou, um documento oficial de conclusão de 9 anos de estudo.

5. Vida Escolar no Ensino Médio

(1) Alunos Estrangeiros

Atualmente, 319 alunos de nacionalidade estrangeira frequentam as Escolas Públicas de Ensino Médio na Província de Nagano (dados de 26/junho/2023). 98 alunos são de nacionalidade chinesa; 94 de nacionalidade brasileira; 42 são de nacionalidade filipina. Atualmente, nas escolas onde há maior concentração de alunos estrangeiros, existem assistentes chamados *nihongo shien-in*, que auxiliam no estudo da língua japonesa (27 escolas em 2023).

(2) Diferenças existentes de Chūgakkō

No Ensino Médio o aluno tem que adquirir “créditos”. Matéria com 1 hora-aula por semana, durante 1 ano, totaliza 1 crédito (35 horas). Sendo assim, matéria que tem 3 horas-aula semanais, 3 créditos; matéria com 4 horas-aula semanais, 4 créditos. No decorrer dos 12 meses, o aluno vai adquirindo créditos na medida que vai acumulando bons rendimentos na matéria. Se não adquirir os créditos, pode acontecer de o aluno não passar de ano, como também não conseguir se formar no curso.

Além disso, se o aluno não tiver boa conduta na escola e não demonstrar esforço para melhorar, poderá ser impedido de frequentar ou até mesmo ser expulso da escola.

(3) Despesas Escolares

1 Taxa do Exame de Seleção e outras Despesas Escolares

| | | Escola Pública | | Escola Privada |
|------------------------------------|---|--|--|---|
| | | Integral | Meio-período | Integral |
| Taxa p/ Exame de Seleção | | Selo oficial de ¥ 2.200 () | Selo oficial de ¥ 870 () | ¥ 10.000 ~ ¥ 20.000 |
| Matrícula | | ¥ 5.650 | ¥ 1.160 | ¥ 124.375 (média de 2021) |
| Valor das Aulas | | ¥ 118.800* por ano | ¥ 32.400* por ano | ¥ 400.313* (média de 2021) |
| No ato da matrícula | Taxa de afiliação na Associação de Alunos | ¥ 3.000 ~ ¥ 10.000 | ¥ 3.000 ~ ¥ 10.000 | Outros ¥ 106.500 (média de 2021) (a Escola ISAK não está incluída) |
| | Material didático | ¥ 7.500 ~ ¥ 13.000 | ¥ 4.800 ~ ¥ 11.000** | |
| | Uniforme e calçado de Educação Física | ¥ 20.000 aproximadamente | ¥ 20.000 aproximadamente | |
| | Uniforme Escolar*** | ¥ 30.000 ~ ¥ 80.000 | | |
| | Outros | Taxa de material auxiliar, Associação de Alunos, taxa de PTA | Taxa de material auxiliar, Associação de Alunos, taxa de PTA | |
| Taxa do PTA | | ¥ 3.000 ~ ¥ 20.000 (anual) | ¥ 2.000 ~ ¥ 10.000 (anual) | |
| Associação de alunos | | ¥ 3.000 ~ ¥ 12.500 (anual) | ¥ 2.000 ~ ¥ 8.000 (anual) | |
| Promoção de atividades do clube | | ¥ 0 ~ ¥ 11.000 (anual) | ¥ 0 ~ ¥ 6.000 (anual) | |
| Poupança para excursão (no 1º ano) | | ¥ 0 ~ ¥ 110.000 (anual) | ¥ 0 ~ ¥ 60.000 (anual) | |
| Refeição Escolar | | | ¥ 0 ~ ¥ 63.000 (anual) | |
| Outros | | Taxa anual, uniforme de trabalho | Taxa anual e entre outros | |

As despesas acima são de valores aproximados. Para saber sobre outros detalhes, informe-se na Escola.

* Há auxílio educacional do país para famílias que possuem renda abaixo do pré-determinado.

** Há auxílio para compra de material didático aos que trabalham e estudam no período noturno.

*** Apenas para as escolas que exigem o uso do uniforme escolar.

(4) Outros

1 Sobre Bolsa de Estudos (Sistema de Empréstimo)

Para que o aluno possa realizar os estudos do Ensino Médio sem privações do lado financeiro, existe o Sistema de Bolsa de Estudos. O dinheiro da Bolsa emprestado ao aluno deverá ser devolvido quando ele começar a trabalhar e se tornar autossuficiente financeiramente.

Principais Sistemas de Bolsas de Estudo

| Denominação da Bolsa | Valor mensal |
|--|---|
| Bolsa de Estudo da Província de Nagano | Escola Pública: ¥ 18.000; Escola Privada: ¥ 30.000 |
| Para gastos com transportes para quem mora longe | Há empréstimo se o valor ultrapassar ¥ 8.000 com gastos em transportes (valor máximo de ¥ 26.000) |
| Bolsa de Incentivo | Para alunos do Sistema de Turnos e Ensino à Distância: ¥ 14.000 |

Mais Informações: Divisão de Ensino Médio da Província de Nagano

Tel : 026-235-7428

Além das Bolsas de Estudo citadas acima, existem várias outras oferecidas pelos municípios, empresas, organizações, entre outros.

2 Sobre a Taxa de Aula

A taxa de aula das Escolas do Ensino Médio é paga, porém há auxílio educacional do governo para atenuar as despesas de famílias que possuem renda abaixo de um valor determinado.

Em algumas das Escolas Privadas, possuem sistema de isenção de uma parte da taxa de aula e parte da taxa de matrícula. Para obter informações sobre o conteúdo do sistema, entre em contato com a Divisão de Promoção de Escolas Privadas, na Sede do Governo da Província de Nagano (tel. 026-235-7058). Para obter informações sobre como solicitar a isenção, consulte a escola interessada. Para mais informações sobre a taxa das aulas de Escolas Públicas, entre em contato com a Divisão de Ensino Médio .

3 Transferência Escolar

A princípio, somente quando os pais precisarem se mudar para uma outra localidade por motivo de trabalho e entre outros, é que poderá solicitar a transferência para uma outra escola. E para se transferir, o aluno deverá passar por provas ou entrevistas. Consulte o professor responsável quando tiver que pedir uma transferência escolar.

し
資

りょう
料

こうりつこうとうがっこういちらん
公立高等学校一覧

しりつこうとうがっこういちらん
私立高等学校一覧

れいわ ねん 5年 (2023年) ねん 5月 がつげんざい 現在

こうりつこうとうがっこういちらん れいわ ねんど ねんど ほしゅう おこな がっこう
公立高等学校一覧(令和6年度(2024年度)募集を行う学校)

| こうとうがっこうめい 高等学校名 | しよざいち 所在地 | でんわばんごう 電話番号 | がっか 学科 |
|------------------------|---|-----------------|---|
| いいやま 飯山 | 〒389-2253 いいやま ししいやま 飯山市飯山2610 | 0269-62-4175 | ふつう 普通 しぜんかがくたんきゅう 自然科学探究 じんぶんかがくたんきゅう 人文科学探究 すぽーつかかく スポーツ科学 |
| しもたかいのうりん 下高井農林 | 〒389-2301 しもたかいぐんきじまだいらむらほたか 下高井郡木島平村穂高2975 | 0269-82-3115 | のうぎよう 農業 |
| なかのりっしかん 中野立志館 | 〒383-8567 なかのしみよしちよう 中野市三好町2-1-53 | 0269-22-2141 | そうごう 総合 |
| なかのにし 中野西 | 〒383-8511 なかのしにしじよう 中野市西条544-1 | 0269-22-7611 | ふつう 普通 |
| すざかひがし 須坂東 | 〒382-0013 すざかしひたき 須坂市日滝4-4 | 026-245-0331 | ふつう 普通 |
| すざか 須坂 | 〒382-0091 すざかしすざか 須坂市須坂1518-2 | 026-245-0334 | ふつう 普通 |
| すざかそうせい 須坂創成 | 〒382-0097 すざかしすざか 須坂市須坂1616 | 026-245-0103 | のうぎよう 農業 こうぎよう 工業 しょうぎよう 商業 |
| ほくぶ 北部 | 〒389-1206 かみみのちくぐんいづなまちふこうじ 上水内郡飯綱町普光寺156 | 026-253-2030 | ふつう 普通 |
| ながのよしだ 長野吉田 | 〒381-8570 ながのよしだ 長野市吉田2-12-9 | 026-241-6161 | ふつう 普通 |
| ながの 長野 | 〒380-8515 ながのしうえまつ 長野市上松1-16-12 | 026-234-1215 | ふつう 普通 |
| ながのにし 長野西 | 〒380-8530 ながのしはこしみず 長野市箱清水3-8-5 | 026-234-2261 | ふつう 普通 こくさいきようよう 国際教養 |
| ながのしょうぎよう 長野商業 | 〒380-0872 ながのしつましな 長野市妻科243 | 026-234-1265 | しょうぎよう 商業 |
| ながのひがし 長野東 | 〒381-0022 ながのしまめじま 長野市大豆島2743-1 | 026-221-8111 | ふつう 普通 |
| ながのこうぎよう 長野工業 | 〒380-0948 ながのしさしでみなみ 長野市差出南3-9-1 | 026-227-8555 | こうぎよう 工業 |
| ながのにしなかじようこう 長野西中条校 | 〒381-3203 ながのしなかじよう 長野市中条2378-1 | 026-268-3101 | ふつう 普通 |
| しののいききょう 篠ノ井犀峡校 | 〒381-2413 ながのししんしゅうしんまちしもいちば 長野市信州新町下市場70 | 026-262-2044 | ふつう 普通 |
| ながのみなみ 長野南 | 〒381-2214 ながのしいなさとまちたまきおおきた 長野市稲里町田牧大北236-2 | 026-284-8850 | ふつう 普通 |
| しののい 篠ノ井 | 〒388-8007 ながのししののいふせたかだ 長野市篠ノ井布施高田1161-2 | 026-292-0066 | ふつう 普通 |
| さらしなのうぎよう 更級農業 | 〒388-8007 ながのししののいふせたかだ 長野市篠ノ井布施高田200 | 026-292-0037 | のうぎよう 農業 |
| まつしろ 松代 | 〒381-1232 ながのしまつしろまちにしじよう 長野市松代町西条4065 | 026-278-2044 | ふつう 普通 しょうぎよう 商業 |

| こうとうがっこうめい 高等学校名 | しょざいち 所在地 | でんわばんごう 電話番号 | がっか 学科 |
|--------------------------|---|-----------------|------------------------------|
| やしる 屋代 | 〒387-8501 ちくましやしる 千曲市屋代1000 | 026-272-0069 | ふつう りすう 普通 理数 |
| やしるみなみ 屋代南 | 〒387-8502 ちくましやしる 千曲市屋代2104 | 026-272-2800 | ふつう かてい 普通 家庭 |
| さかき 坂城 | 〒389-0601 はにしなぐんさかきまちさかき 埴科郡坂城町坂城6727 | 0268-82-2112 | ふつう 普通 |
| うえだちくま 上田千曲 | 〒386-8585 うえだしなかのじょう 上田市中之条626 | 0268-22-7070 | こうぎょう しょうぎょう かてい 工業 商業 家庭 |
| うえだ 上田 | 〒386-8715 うえだしおおて 上田市大手1-4-32 | 0268-22-0002 | ふつう 普通 |
| うえだそめやおか 上田染谷丘 | 〒386-8685 うえだしうえだ 上田市上田1710 | 0268-22-0435 | ふつう こくさいきょうよう 普通 国際教養 |
| うえだひがし 上田東 | 〒386-8683 うえだしときだ 上田市常田3-5-68 | 0268-22-0101 | ふつう 普通 |
| まるこしゅうがくかん 丸子修学館 | 〒386-0405 うえだしなかもるこ 上田市中丸子810-2 | 0268-42-2827 | そうごう 総合 |
| とうみせいしょう 東御清翔 | 〒389-0517 とうみしあがた 東御市県276 | 0268-62-0014 | たぶせい ふつう 多部制・普通 |
| たてしな 蓼科 | 〒384-2305 きたさくぐんたてしなまちあしだ 北佐久郡立科町芦田3652 | 0267-56-1015 | ふつう 普通 |
| こもろしょうぎょう 小諸商業 | 〒384-0028 こもろしたまち 小諸市田町3-1-1 | 0267-22-0103 | しょうぎょう 商業 |
| こもろ 小諸 | 〒384-0023 こもろししのめ 小諸市東雲4-1-1 | 0267-22-0216 | ふつう おんがく 普通 音楽 |
| かるいざわ 軽井沢 | 〒389-0102 きたさくぐんかるいざわまちかるいざわ 北佐久郡軽井沢町軽井沢1323-43 | 0267-42-2390 | ふつう 普通 |
| さくだいらそうごうぎじゅつ 佐久平総合技術 | 〒385-0022 さくし いわむらだ 佐久市岩村田991 | 0267-67-4010 | のうぎょう こうぎょう 農業 工業 |
| | 〒384-0301 さくしうすだ 佐久市臼田751 | | そうぞうじっせん 創造実践 |
| いわむらだ 岩村田 | 〒385-0022 さくし いわむらだ 佐久市岩村田1248-1 | 0267-67-2439 | ふつう 普通 |
| のざわきた 野沢北 | 〒385-0053 さくしのざわ 佐久市野沢449-2 | 0267-62-0020 | ふつう りすう 普通 理数 |
| のざわみなみ 野沢南 | 〒385-0052 さくしはら 佐久市原86-1 | 0267-62-0064 | ふつう 普通 |
| こうみ 小海 | 〒384-1105 みなみさくぐんこうみまちちよさと 南佐久郡小海町千代里1006-2 | 0267-92-2063 | ふつう 普通 |
| ふじみ 富士見 | 〒399-0211 すわぐんふじみまちふじみ 諏訪郡富士見町富士見3330 | 0266-62-2282 | ふつう のうぎょう 普通 農業 |
| ちの 茅野 | 〒391-8511 ちのしみやがわ 茅野市宮川11395 | 0266-72-3175 | ふつう 普通 |

| こうとうがっこうめい 高等学校名 | しよぎいち 所在地 | でんわばんごう 電話番号 | がっか 学科 |
|------------------------------|--|-----------------|-----------------------------|
| すわじつぎよう 諏訪実業 | 〒392-0007 すわししみず 諏訪市清水3-3663-3 | 0266-52-0359 | しよぎよう かてい 商業 家庭 |
| すわせいりよう 諏訪清陵 | 〒392-8548 すわししみず 諏訪市清水1-10-1 | 0266-52-0201 | ふつう 普通 |
| すわふたば 諏訪二葉 | 〒392-8549 すわしおかわら 諏訪市岡村2-13-28 | 0266-52-4628 | ふつう 普通 |
| しもすわこうよう 下諏訪向陽 | 〒393-0025 すわぐんしもすわまち 諏訪郡下諏訪町7401 | 0266-28-7582 | ふつう 普通 |
| おかやひがし 岡谷東 | 〒394-0033 おかやしなんぐう 岡谷市南宮2-1-17 | 0266-23-3161 | ふつう 普通 |
| おかやみなみ 岡谷南 | 〒394-0034 おかやしこはん 岡谷市湖畔3-3-30 | 0266-23-2355 | ふつう 普通 |
| おかやこうぎよう 岡谷工業 | 〒394-0004 おかやしんめいちよう 岡谷市神明町2-10-3 | 0266-22-2847 | こうぎよう 工業 |
| たつの 辰野 | 〒399-0428 かみいなぐんたつのまちいなとみ 上伊那郡辰野町伊那富3644-2 | 0266-41-0770 | ふつう しよぎよう 普通 商業 |
| みのわしんしゅう 箕輪進修 | 〒399-4601 かみいなぐんみのわまちなかみのわ 上伊那郡箕輪町中箕輪13238 | 0265-79-2140 | たぶせい ふつう こうぎよう 多部制・普通 工業 |
| かみいなうぎよう 上伊那農業 | 〒399-4594 かみいなぐんみなみみのわむら 上伊那郡南箕輪村9110 | 0265-72-5281 | のうぎよう 農業 |
| たかとお 高遠 | 〒396-0293 いなしたかとおまちおぼら 伊那市高遠町小原824 | 0265-94-2130 | ふつう 普通 |
| いなきた 伊那北 | 〒396-8558 いなしやまでら 伊那市山寺2165 | 0265-72-2221 | ふつう りすう 普通 理数 |
| いなやよいがおか 伊那弥生ヶ丘 | 〒396-0026 いなしにしまち 伊那市西町5703 | 0265-72-6118 | ふつう 普通 |
| あかほ 赤穂 | 〒399-4117 こまがねしあかほ 駒ヶ根市赤穂11041-4 | 0265-82-3221 | ふつう しよぎよう 普通 商業 |
| こまがねこうぎよう 駒ヶ根工業 | 〒399-4117 こまがねしあかほ 駒ヶ根市赤穂14-2 | 0265-82-5251 | こうぎよう 工業 |
| まつかわ 松川 | 〒399-3301 しもいなぐんまつかわまちかみかたぎり 下伊那郡松川町上片桐919-1 | 0265-37-2011 | ふつう 普通 |
| いいだ 飯田 | 〒395-0004 いいだしかみさとくろだ 飯田市上郷黒田450 | 0265-22-4500 | ふつう りすう 普通 理数 |
| いいだふうえつ 飯田風越 | 〒395-8543 いいだしかみさとくろだ 飯田市上郷黒田6462 | 0265-22-1515 | ふつう こくさいきようよう 普通 国際教養 |
| いいだおーあいでいーいーおさひめ 飯田OIDE長姫 | 〒395-0804 いいだしかなえなごくま 飯田市鼎名古熊2535-2 | 0265-22-7117 | こうぎよう しよぎよう 工業 商業 |
| しもいなうぎよう 下伊那農業 | 〒395-0804 いいだしかなえなごくま 飯田市鼎名古熊2366-4 | 0265-22-5550 | のうぎよう 農業 |
| あち 阿智 | 〒395-0301 しもいなぐんあちむらかすが 下伊那郡阿智村春日2840 | 0265-43-2242 | ふつう 普通 |

| こうとうがっこうめい 高等学校名 | しよざいち 所在地 | でんわばんごう 電話番号 | がっか 学科 |
|-----------------------|---|-----------------|--|
| あなん 阿南 | 〒399-1501 しもいなぐんあなんちようきたじょう 下伊那郡阿南町北条2237 | 0260-22-2052 | ふつう 普通 |
| そなん 蘇南 | 〒399-5301 きそぐんなぎそまちよみかき 木曽郡南木曽町読書2937-45 | 0264-57-2063 | そうごう 総合 |
| きそせいほう 木曽青峰 | 〒397-8571 きそぐんきそまちふくしま 木曽郡木曽町福島1827-2 | 0264-22-2119 | ふつう のうぎよう こうぎよう りすう 普通 農業 工業 理数 |
| しおじりしがくかん 塩尻志学館 | 〒399-0703 しおじりしひろおかたかいで 塩尻市広丘高出4-4 | 0263-52-0015 | そうごう 総合 |
| たがわ 田川 | 〒399-0701 しおじりしひろおかよしだ 塩尻市広丘吉田2645 | 0263-86-3000 | ふつう 普通 |
| あずさがわ 梓川 | 〒390-1401 まつもとしは た 松本市波田10000-1 | 0263-92-2119 | ふつう 普通 |
| まつもとこうぎよう 松本工業 | 〒390-8525 まつもとしつかま 松本市筑摩4-11-1 | 0263-25-1184 | こうぎよう 工業 |
| まつもとあがたがおか 松本県ヶ丘 | 〒390-8543 まつもとしあがた 松本市県2-1-1 | 0263-32-1142 | ふつう しぜんたんきゆう こくさいたんきゆう 普通 自然探究 国際探究 |
| まつもとみすずがおか 松本美須々ヶ丘 | 〒390-8602 まつもとしみすず 松本市美須々2-1 | 0263-33-3690 | ふつう 普通 |
| まつもとふかし 松本深志 | 〒390-8603 まつもとしありがさき 松本市蟻ヶ崎3-8-1 | 0263-32-0003 | ふつう 普通 |
| まつもとありがさき 松本蟻ヶ崎 | 〒390-8605 まつもとしありがさき 松本市蟻ヶ崎1-1-54 | 0263-32-0005 | ふつう 普通 |
| まつもとちくま 松本筑摩 | 〒390-8531 まつもとししまだち 松本市島立2237 | 0263-47-1351 | たぶせい ふつう 多部制・普通 |
| あかしな 明科 | 〒399-7101 あづみのしあかしなひがしかわて 安曇野市明科東川手100 | 0263-62-4388 | ふつう 普通 |
| とよしな 豊科 | 〒399-8205 あづみのしとよしな 安曇野市豊科2341 | 0263-72-2151 | ふつう 普通 |
| みなみあづみのうぎよう 南安曇農業 | 〒399-8205 あづみのしとよしな 安曇野市豊科4537 | 0263-72-2139 | のうぎよう 農業 |
| ほたかしうぎよう 穂高商業 | 〒399-8303 あづみのしほたか 安曇野市穂高6839 | 0263-82-2162 | しやうぎよう 商業 |
| いけだこうぎよう 池田工業 | 〒399-8601 きたあづみぐんいけだまちいけだ 北安曇郡池田町池田2524 | 0261-62-3124 | こうぎよう 工業 |
| おおまちがくよう 大町岳陽 | 〒398-0002 おおまちしおおまち 大町市大町3691-2 | 0261-22-0024 | ふつう がっきゆう 普通 学究 |
| はくば 白馬 | 〒399-9301 きたあづみぐんはくばむらほくじょう 北安曇郡白馬村北城8800 | 0261-72-2034 | ふつう こくさいかんこう 普通 国際観光 |
| ながのしりつながの 長野市立長野 | 〒381-0041 ながのしとくま 長野市徳間1133 | 026-296-1241 | そうごう 総合 |

ていじせい
定時制

| こうとうがっこうめい 高等学校名 | がっか 学科 |
|------------------------------|--|
| なかのりっしかん 中野立志館 | ふつう 普通 |
| ながのよしだ 長野吉田 | ふつう ひる 普通(昼) |
| ながの 長野 | ふつう 普通 |
| ながのしょうぎょう 長野商業 | ふつう たん 普通(単) |
| ながのこうぎょう 長野工業 | きそ こうがく けんちく 基礎工学・建築 |
| しののい 篠ノ井 | ふつう 普通 |
| うえだちくま 上田千曲 | きかい 機械 |
| うえだ 上田 | ふつう 普通 |
| とうみせいしやう 東御清翔 | ふつう ごぜん ごご たん 普通(午前、午後・単) |
| こもろしょうぎょう 小諸商業 | しょうぎょう 商業 |
| のざわみなみ 野沢南 | ふつう 普通 |
| すわじつぎょう 諏訪実業 | ふつう 普通 |
| みのわしんしゅう 箕輪進修 | ふつう ごぜん ごご やかん たん 普通(午前、午後、夜間・単) クリエイト工学(午前・単) |
| あかほ 赤穂 | ふつう 普通 |
| いいたおーあいでいーいーおさひめ 飯田OIDE長姫 | ふつう たん 普通(単) |
| きそせいほう 木曾青峰 | ふつう 普通 |
| まつもとちくま 松本筑摩 | ふつう ごぜん ごご やかん たん 普通(午前、午後、夜間・単) |
| いけだこうぎょう 池田工業 | ふつう 普通 |

つうしんせい
通信制

| こうとうがっこうめい 高等学校名 | がっか 学科 |
|--------------------------------|-----------------|
| ながのにし もちづき 長野西(望月サテライト校を含む) | ふつう たん 普通(単) |
| まつもとちくま 松本筑摩 | ふつう たん 普通(単) |

しりつ こうとうがっこういちらん れい わ ど ほしゅう おこな がっこう
私立高等学校一覧（令和6度(2024)募集を行う学校）

ぜん にち せい
全 日 制

| しよざいちしやうそん 所在地 | こうとうがっこうめい 高等学校名 | おとこ おんな 男・女 きやうがくべつ 共学別 | がっ しか 学 科 | しよざいち 所在地 | でんわばんごう 電話番号 |
|-------------------|---|----------------------------------|---------------------------------|---|-----------------|
| ながの し 長野市 | ながのせいせんじやがくいん 長野清泉女学院 | じよし 女子 | ふつう 普通 | 〒380-0801 ながの しはこしみず 長野市箱清水1-9-19 | 026-234-2301 |
| ながの し 長野市 | ながのじよし 長野女子 | じよし 女子 | ふつう 普通 | 〒380-0803 ながの し み わ 長野市三輪9-30-18 | 026-241-6800 |
| ながの し 長野市 | ぶんかがくえんながの 文化学園長野 | きやうがく 共学 | ふつう 普通 | 〒380-0915 ながの し かみせんた 長野市上千田141 | 026-226-8386 |
| ながの し 長野市 | ながの にほんだいがく 長野日本大学 | きやうがく 共学 | ふつう 普通 | 〒381-0038 ながの し ひがしわだ 長野市東和田253-3 | 026-243-1079 |
| ながの し 長野市 | ながの しゆんえい 長野俊英 | きやうがく 共学 | ふつう 普通 | 〒388-8006 ながの し の の いおんべがわ 長野市篠ノ井御幣川1045 | 026-292-0726 |
| うえだし 上田市 | うえだにし 上田西 | きやうがく 共学 | ふつう 普通 | 〒386-8624 うえだ し し も おじり 上田市下塩尻868 | 0268-22-0412 |
| さくし 佐久市 | さくし ちやうせい 佐久長聖 | きやうがく 共学 | ふつう 普通 | 〒385-8588 さくし いわむらだ 佐久市岩村田951 | 0267-68-5588 |
| ちのし 茅野市 | とうかいだいがく ふぞくす わ 東海大学付属諏訪 | きやうがく 共学 | ふつう りすう 普通、理数 | 〒391-8512 ちの し たまがわ 茅野市玉川675 | 0266-72-3147 |
| いなし 伊那市 | いなにし 伊那西 | じよし 女子 | ふつう 普通 | 〒399-4493 いな し にしはるちか 伊那市西春近4851 | 0265-72-4091 |
| いだし 飯田市 | いだしじよし 飯田女子 | じよし 女子 | ふつう 普通 | 〒395-8528 いだし かみさといぬま 飯田市上郷飯沼3135-3 | 0265-22-1386 |
| しおじりし 塩尻市 | とうきやうと しだいがくしおじり 東京都立大学塩尻 | きやうがく 共学 | ふつう 普通 | 〒399-0703 しおじり し ひろおかたかいで 塩尻市広丘高出2081 | 0263-88-0104 |
| まつもとし 松本市 | まつしやうがくえん 松商学園 | きやうがく 共学 | ふつう しやうぎやう 普通、商業 | 〒390-8515 まつもとし あがた 松本市県3-6-1 | 0263-33-1210 |
| まつもとし 松本市 | まつもとこくさい 松本国際 | きやうがく 共学 | ふつう 普通 | 〒399-0036 まつもとし むらいまちなみ 松本市村井町南3-6-25 | 0263-88-0033 |
| まつもとし 松本市 | まつもとだいいち 松本第一 | きやうがく 共学 | ふつう しよくもつ 普通、食物 | 〒390-0303 まつもとし あさまおんせん 松本市浅間温泉1-4-17 | 0263-46-0555 |
| まつもとし 松本市 | えくせらん エクセラン | きやうがく 共学 | ふつう びじゆつ 普通、美術、 ふくし 福祉 | 〒390-0221 まつもとし さとやまべ 松本市里山辺4202 | 0263-32-3701 |
| ちくほくむら 筑北村 | にほんう える ね す ながの 日本ウエルネス長野 | きやうがく 共学 | ふつう 普通 | 〒399-7501 ひがしちくまぐんちくほくむらにしじやう 東筑摩郡筑北村西条4228 | 0263-66-0057 |
| かるいざわまち 軽井沢町 | ゆないてつど わーるど ユニテッド・ワールド・ かれつじ じゃぱん カレッジISAKジャパン | きやうがく 共学 | ふつう 普通 | 〒389-0111 かるいざわまちながくら 軽井沢町長倉5827-136 | 0267-46-8623 |

通信制

| しよざいちしやうそん 所在市町村 | こうとうがっこうめい 高等学校名 | おとこ おんな 男・女 きやうがくべつ 共学別 | がく 学 科 | しよざいち 所在地 | でんわばんごう 電話番号 |
|---------------------|----------------------|----------------------------------|-----------|---|-----------------|
| さくし 佐久市 | ちきゆうかんきやう 地球環境 | きやうがく 共学 | ふつう 普通 | 〒385-0051 さくしなかごみ 佐久市中込2923-1 | 0267-63-1411 |
| てんりゆうむら 天龍村 | てんりゆうこうじやう 天龍興讓 | きやうがく 共学 | ふつう 普通 | 〒399-1202 しもいなぐんてんりゆうむらかみはら 下伊那郡天龍村神原3974 | 0260-32-3581 |
| まつもとし 松本市 | しなの 信濃むつみ | きやうがく 共学 | ふつう 普通 | 〒390-0832 まつもとし みなみまつもと 松本市南松本1-13-26 | 0263-27-3700 |
| まつもとし 松本市 | まつもとこくさい 松本国際 | きやうがく 共学 | ふつう 普通 | 〒399-0036 まつもとし むらいまちみなみ 松本市村井町南3-6-25 | 0263-88-0033 |
| うえだし 上田市 | さくらこくさい さくら国際 | きやうがく 共学 | ふつう 普通 | 〒386-1433 うえだしてづか 上田市手塚1065 | 0268-39-7707 |
| うえだし 上田市 | コードアカデミー | きやうがく 共学 | ふつう 普通 | 〒386-0012 うえだしちゆうおう 上田市中央1-2-21 | 0268-75-7877 |
| いだし 飯田市 | いだしじよし 飯田女子 | じよし 女子 | ふつう 普通 | 〒395-8528 いだし かみさといぬま 飯田市上郷飯沼3135-3 | 0265-22-1386 |
| たつのまち 辰野町 | つかいせいがくえん つくば開成学園 | きやうがく 共学 | ふつう 普通 | 〒399-0428 かみいなぐんたつのまちいなとみ 上伊那郡辰野町伊那富3305-94 | 0266-75-0581 |
| とうみし 東御市 | がくえん ID学園 | きやうがく 共学 | ふつう 普通 | 〒389-0501 ながのけんとうみししんはり 長野県東御市新張1931 | 0268-71-5295 |
| なぎそまち 南木曾町 | りよくせいらん 緑誠蘭 | きやうがく 共学 | ふつう 普通 | 〒399-5303 ながのけんきそぐんなぎそまちあずま 長野県木曾郡南木曾町吾妻3859-39 | 0264-24-0477 |
| ながのし 長野市 | ステップ | きやうがく 共学 | ふつう 普通 | 〒381-2344 ながのけんながのししんこうまちあげお 長野県長野市信更町上尾2200 | 026-285-0909 |
| ながのし 長野市 | ながのしゆん 長野俊英 | きやうがく 共学 | ふつう 普通 | 〒388-8006 ながのししののいごへいかわ 長野市篠ノ井御幣川 1045 | 026-292-1425 |

日本語を母語としない親と子のための

進学ガイダンス 2023

こうざい なかのけんこくさいかきょうかい アンピ
(公財) 長野県国際化協会 (ANPI)

TEL. 026-235-7186

FAX. 026-235-4738

Mail: mail@anpie.or.jp

資料提供 長野県