

タイ語

สำหรับผู้ปกครองและนักเรียนที่ไม่ได้ใช้ภาษาญี่ปุ่นเป็นภาษาแม่

งานแนะแนวการศึกษา 2023 ใน นากาโนะ



คณะกรรมการจัดงาน

แนะแนวการศึกษาต่อระดับมัธยมปลายในจังหวัดนากาโนะ

-สารบัญ-

1. ระบบการศึกษาของญี่ปุ่น p1
2. ประเภทต่าง ๆ ของโรงเรียนมัธยมปลายในจังหวัดนากาโนะ p2~3
3. เกี่ยวกับระบบการสอบคัดเลือกเข้าเรียน(นิวชิ) p4~5
4. การพิจารณาและมาตรการพิเศษสำหรับนักเรียนจากต่างประเทศ p5
5. รูปแบบการดำเนินชีวิตของนักเรียนมัธยมปลาย p6~7

-เอกสารอ้างอิง-

รายชื่อโรงเรียนมัธยมปลายของรัฐ

รายชื่อโรงเรียนมัธยมปลายของเอกชน

1 ระบบการศึกษาของญี่ปุ่น

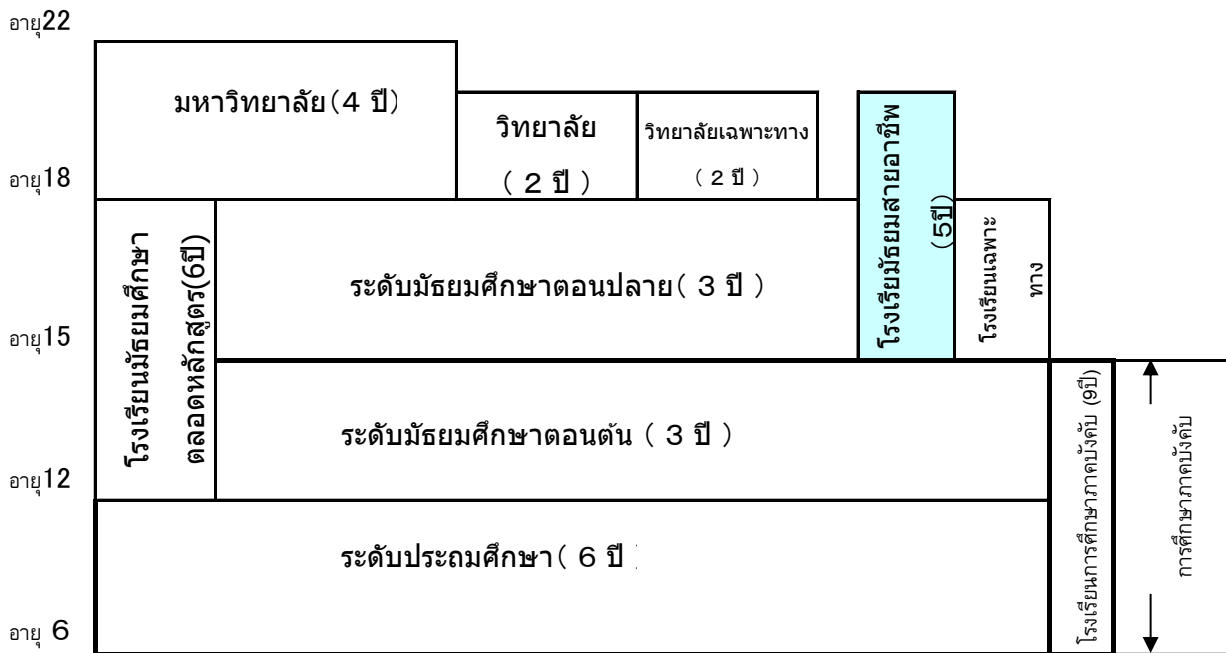

การศึกษาในระดับประถม(6ปี)ถึงระดับมัธยมต้น(3ปี)เป็นการศึกษาภาคบังคับ
ปีการศึกษาใหม่เริ่มตั้งแต่เดือนเมษายน, สิ้นสุดในเดือนมีนาคม

เส้นทางหลังจบการศึกษาชั้นมัธยมต้น

หลังจบการศึกษาในระดับมัธยมศึกษาตอนต้น นักเรียนส่วนใหญ่จะเลือกเรียนต่อในระดับมัธยมปลายหรืออาชีวศึกษา นอกจากนี้ยังมีผู้ที่เลือกเรียนในโรงเรียนสายอาชีพ, สายเทคนิคฯเฉพาะทางเพื่อพัฒนาทักษะความ
นักเรียนสามารถหางานทำได้หลังจบการศึกษาชั้นมัธยมต้น แต่งานที่สามารถทำได้ทันทีนั้นมีจำกัด

ในกรณีที่ต้องการเข้าเรียนต่อในระดับมัธยมปลาย

ต้องมีอายุ 15 ปีขึ้นไปและต้องจบการศึกษาระดับมัธยมต้นแล้ว
ถึงแม้จะจบการศึกษาจากประเทศอื่นแต่ถ้าจบการศึกษาระดับมัธยมศึกษาตอนต้นของประเทศนั้นแล้ว (ซึ่งใช้เวลา 9 ปี) ก็สามารถเรียนต่อได้
ในกรณีที่ไม่ได้จบการศึกษาระดับมัธยมต้น ขอให้สอบเทียบเพื่อรับรองการสำเร็จการศึกษาระดับมัธยมต้น
ต้องผ่านการสอบคัดเลือกของโรงเรียน (การสอบเข้าเรียน)

เมื่อจบการศึกษาระดับมัธยมปลาย

นักเรียนสามารถสมัครเข้าเรียนต่อในมหาวิทยาลัย, วิทยาลัยระดับอนุปริญญาหรือวิทยาลัยเฉพาะทางได้
ขอบข่ายของงานหรืออาชีพที่สามารถทำได้ก็จะเพิ่มมากขึ้น

2. ประเภทต่างๆของโรงเรียนมัธยมปลายในจังหวัดนากาโนะ

(รวมแผนงานของปีงบประมาณหน้าด้วย)

จังหวัดนากาโนะมีโรงเรียนมัธยมปลายของรัฐ (ดำเนินงานโดยจังหวัด ▪ เมือง) และโรงเรียนมัธยมปลายของเอกชน. โรงเรียนมัธยมปลายของรัฐที่เปิดรับนักเรียนสำหรับปีการศึกษาหน้าทั้งหมด 81 โรงเรียน

(โรงเรียนนากาโนะนิชิโนคาเคโจ และ โรงเรียนชิโนโนโอไซเคียวโค นับรวมกันเป็น1โรงเรียน)

ในจำนวนนี้มีเพียงโรงเรียนเดียวที่ดำเนินงานโดยอำเภอนากาโนะ คือ โรงเรียนมัธยมปลายอิชิริทชินานากาโนะที่เหลืออีก 80 โรงเรียนเป็นโรงเรียนที่ดำเนินงานโดยจังหวัดนากาโนะทั้งสิ้น

ส่วนโรงเรียนมัธยมปลายของเอกชนมีทั้งหมด 26 โรงเรียน

(1) โรงเรียนมัธยมปลายของรัฐ (ดำเนินงานโดยจังหวัด ▪ เมือง)

① หลักสูตร

ระดับมัธยมปลายจะแบ่งเป็น 3 หลักสูตรด้วยกันคือ ภาคปรกติ(เซนนิชิเซ) ▪ ภาคพิเศษ (เทจิเซ) ▪ การศึกษานอกโรงเรียน(ช็อชินเซ)

▪ **ภาคปรกติเต็มเวลา** : ประมาณ 8:30น. ถึงเวลาประมาณ 15:30น. แต่ละคาบเรียนใช้เวลาประมาณ 50 นาที รวม 6 ชั่วโมง ใช้เวลาเรียน 3 ปีจึงสำเร็จการศึกษา

▪ **ภาคพิเศษ** : แต่ละคาบเรียนกินเวลาประมาณ 45 นาที รวม 4 ชั่วโมง ใช้เวลาเรียน 4 ปีจึงสำเร็จการศึกษา (อาจเรียนจบได้ภายใน 3 ปี)

ส่วนใหญ่จะเป็นการเรียนภาคกลางคืน เวลาเรียนจะอยู่ในช่วงเวลาประมาณ 17:30น. ถึง 21:00น.

▪ **ภาคพิเศษ(ทาบุ-เซ)** : เป็นการเรียนภาคพิเศษชนิดหนึ่งที่มีการแบ่งเวลาเรียนออกเป็น 3 ภาค ได้แก่ ภาคเช้า ▪ ภาคกลางวัน ▪ ภาคค่ำ
ภาคเช้ามีเรียน 4 ชั่วโมง ตั้งแต่ 8:30~12:30น.
ภาคบ่ายมีเรียน 4 ชั่วโมง ตั้งแต่ 13:00~17:00น.
ภาคค่ำมีชั่วโมงเรียน 4 ชั่วโมง ตั้งแต่ 17:30~21:30น.

ใช้เวลา4ปีจึงสำเร็จการศึกษาแต่หากลงเรียนในภาคเวลาเรียนอื่นร่วมด้วยอาจจบการศึกษาภายใน 3 ปี

▪ **การศึกษานอกโรงเรียน** : โดยปรกติ จะเป็นการเรียนด้วยตัวเองที่บ้านโดยใช้หนังสือแบบเรียน แล้วทำรายงานส่งโรงเรียน
นักเรียนต้องไปโรงเรียนเดือนละ2~3ครั้งเพื่อรับคำแนะนำจากครูผู้สอน(เรียกว่า สกุลลิ่ง)

หากผ่านการสอบและส่งรายงานครบก็สามารถสำเร็จการศึกษาได้

โรงเรียนที่มีระบบนี้ได้แก่นากาโนะนิชิโคโคและมัตซึโมโต้ชิคุมะโคโค

② แผนกวิชา (จำนวนในวงเล็บเป็นจำนวนโรงเรียนที่ประกาศรับสมัครสำหรับปีการศึกษาหน้าและรวมโรงเรียนที่คาดว่าจะเข้าร่วม)

แผนกวิชาแยกตามเนื้อหาวิชาส่วนใหญ่ที่เรียนโดยแบ่งเป็น 3 กลุ่มได้แก่แผนกวิชาสายสามัญ

แผนกวิชาสายอาชีพ และแผนกวิชาทั่วไป .ในโรงเรียนเดียวอาจจะมีการเรียนการสอนในหลายแผนก.

[แผนกวิชาสายสามัญ] :

เน้นเนื้อหาวิชาเกี่ยวกับ ภาษาญี่ปุ่น, ภูมิศาสตร์, ประวัติศาสตร์, คณิตศาสตร์, วิทยาศาสตร์, ภาษาอังกฤษ เป็นต้น . โรงเรียนมัธยมปลายที่เปิดสอนสายสามัญเต็มเวลามีทั้งหมด 55 โรงเรียน
โรงเรียนภาคพิเศษ 12 โรงเรียน, โรงเรียนภาคพิเศษ(ทาบุ-เซ) 3 โรงเรียน

[แผนกวิชาสายอาชีพ] :

เน้นการเรียนการสอนทางสายวิชาชีพเช่น เกษตรกรรม, พาณิชยกรรม, อุตสาหกรรม, คหกรรม การท่องเที่ยวระหว่างประเทศ และอื่นๆ นอกจากนี้ยังมีโรงเรียนที่เปิดสอนเฉพาะทางอีกหลายสาขา เช่น คณิต-วิทย์, วิทยาศาสตร์, วิชาการ, ภาษาอังกฤษ, การต่างประเทศ, กีฬา, ดนตรี เป็นต้น

	ภาคปรกติ	ภาคพิเศษ	ภาคพิเศษ(ทาบ-เซ)
○สาขาเกษตรกรรม	(9 โรงเรียน)		
○สาขาอุตสาหกรรม	(10 โรงเรียน)	(2 โรงเรียน)	(1 โรงเรียน)
○สาขาพาณิชยกรรม	(10 โรงเรียน)	(1 โรงเรียน)	
○สาขาคหกรรม	(3 โรงเรียน : ยาชโรมินามิ, อุเอตะชิคุมะ, ชูวะจิทสึเกียว)		
○การท่องเที่ยวระหว่างประเทศ	(1โรงเรียน : ฮาคุบะ)		
○สาขาคณิต-วิทย์	(5 โรงเรียน)		
○สาขาวิทยาศาสตร์	(2 โรงเรียน : อียามะ , มัตซึโมโต้ฮากาตะคาโอะ)		
○สาขาวิชาการ	(1 โรงเรียน : โอมาจิกักคโย)		
○สาขาการต่างประเทศ	(3 โรงเรียน : นากาโนะนิชิ, อุเอตะไซเมยะโอะคะ, อีตะฟูเอทสึ)		
○สาขากีฬา	(1 โรงเรียน : อียามะ)		
○สาขาดนตรี	(1 โรงเรียน : โคโมโระ)		

[แผนกวิชาทั่วไป] :

เรียนวิชาสามัญต่างๆเช่นวิชาภาษาญี่ปุ่นและคณิตศาสตร์ควบคู่ไปกับวิชาเลือกตามความถนัดและความสนใจของนักเรียน มี 6 โรงเรียน : นาคาโนะริชิคัง, มาร์โกะซูกักคัง, ซาคุไดระไซโกกิจุทสึ (อุซุตะแคมป์ส ▪ ไฮไซจิเซนคะ), ไชนัน, ชิโอะจิชิคักคัง, อิชิริทสึนากาโนะ)

③ เกี่ยวกับเขตการศึกษา

ตั้งแต่ปี 2547 นี้เป็นต้นมาได้มีการแบ่งเขตการศึกษาออกเป็น 4 เขต ดังต่อไปนี้

เขตการศึกษาที่ 1 : เขตฮกชิน (อ.อียามะ, อ.นาคาโนะ, อ.ชูซากะ, อ.นากาโนะ, อ.ชิคุมะ เป็นต้น)

เขตการศึกษาที่ 2 : เขตโทชิน (อ.อุเอตะ, อ.โทมิ, อ.โคโมโระ, อ.ซาคุ เป็นต้น)

เขตการศึกษาที่ 3 : เขตนันชิน (อ.โอบายะ, อ.ชูวะ, อ.ชิโนะ, อ.อินะ, อ.โคมะกาเนะ, อ.อีตะ เป็นต้น)

เขตการศึกษาที่ 4 : เขตจิวชิน (เขตคิโซ, อ.มัตซึโมโต้, อ.ชิโอะจิริ, อ.อาซึมิโนะ, อ.โอมาจิ เป็นต้น)

สามารถสมัครเข้าเรียนในโรงเรียนมัธยมปลายที่อยู่ในเขตการศึกษาที่ท่านอาศัยอยู่

นอกจากนี้ ท่านยังสามารถเข้าเรียนในโรงเรียนมัธยมปลายที่อยู่ในเขตการศึกษาใกล้เคียงได้อีกด้วย

(2) โรงเรียนมัธยมปลายเอกชน

กรุณาติดต่อสอบถามข้อมูลที่ท่านต้องการทราบจากโรงเรียนมัธยมปลายของเอกชนโดยตรง

3. เกี่ยวกับระบบการสอบคัดเลือกเข้าเรียน (นิเวศ)

(1) ประเภทของการสอบคัดเลือก

นักเรียนที่มีความประสงค์จะเข้าศึกษาในระดับมัธยมปลาย จำเป็นต้องผ่านการสอบคัดเลือก(นิเวศ).

การสอบคัดเลือกเข้าเรียนในโรงเรียนมัธยมปลายของรัฐนั้น จะมีการสอบทั้งรอบแรกและรอบหลัง

แม้ว่าการสอบรอบหลังจะผ่านพ้นไปแล้วหากปรากฏว่านักเรียนที่สอบเข้าได้ยังไม่ถึงจำนวนที่รับสมัคร ก็อาจจะจัดให้มีการสอบได้อีก.

สำหรับหลักสูตรภาคพิเศษนั้นอาจมีการรับสมัครเพิ่มเติมนอกเหนือไป

จากนี้ได้. จำนวนรับสมัครของแต่ละโรงเรียน จะประกาศให้ทราบในช่วงเดือนพฤศจิกายน

(2) การสอบคัดเลือกรอบแรก

ผู้สมัครที่คิดว่าตนเองมีคุณสมบัติครบถ้วนและเพียงพอ สามารถสมัครเข้าศึกษาต่อตามที่ระบุไว้ในระเบียบการที่เรียกว่า 「ใบชูโนะคันเทน」

(จิตชูยเซนกาตะเซนบัทซึ) จะเน้นที่การสอบสัมภาษณ์

เป็นหลัก แต่ในบางโรงเรียนอาจจะมีการทดสอบเขียนเรียงความ(บทความแสดงความคิดเห็น) หรือการสอบทางภาคปฏิบัติด้วย.

บางครั้งการวัดความสามารถทางด้านข้อเขียนเพียงอย่างเดียวไม่อาจพิจารณาได้ จุดเด่นและข้อดี, ความตั้งใจที่จะศึกษาเล่าเรียน,

รวมถึงความสามารถในการใช้ความคิดของผู้สมัคร จะถูกนำมาเป็นเกณฑ์ในการพิจารณาตัดสินด้วย .

สำหรับผู้ที่สอบผ่านและตัดสินใจที่จะส่งเอกสารที่เรียกว่า “นิวกักคุคาคุยาคุโซว” แล้ว ไม่สามารถเข้าสอบคัดเลือกในรอบหลังได้.

(3) การสอบคัดเลือกรอบหลัง

เป็นการสอบคัดเลือกซึ่งเน้นการทดสอบความสามารถทางวิชาการใน 5 หัวข้อ

(ภาษาญี่ปุ่น, สังคมวิทยา , คณิตศาสตร์, วิทยาศาสตร์และอังกฤษ)

ตารางเวลาในการสอบ

คาบที่	หัวข้อวิชา	เวลาในการสอบ	หมายเหตุ
1	ภาษาญี่ปุ่น	9:35 ~ 10:25 (50 นาที)	พัก 15 นาที
2	คณิตศาสตร์	10:40 ~ 11:30 (50 นาที)	พัก 15 นาที
3	สังคมวิทยา	11:45 ~ 12:35 (50 นาที)	พักทานอาหาร 60 นาที
4	วิทยาศาสตร์	13:35 ~ 14:25 (50 นาที)	พัก 15 นาที
5	ภาษาอังกฤษ (รวมทดสอบการฟังด้วย)	14:40 ~ 15:30 (50 นาที)	※ ตารางนี้เป็นตารางสอบของปีการศึ กษา2024

การคัดเลือกจะใช้ผลสอบที่ได้จากโรงเรียนมัธยมต้นและผลการทดสอบความสามารถทางวิชาการ (คะแนนเต็ม 500) เป็นเกณฑ์ในการตัดสิน

บางโรงเรียนอาจจะมีการสอบสัมภาษณ์และสอบภาคปฏิบัติรวมอยู่ด้วย

(4) กำหนดการสอบคัดเลือก

การสอบ	เนื้อหารายละเอียด	ปีระแที่ 6 กำหนดการประจำปี 2024(พ.ศ.2567)
รอบแรก	ช่วงเวลารับสมัคร	วันที่ 25 มกราคม (พ.ศ.) ~ 29 มกราคม (จ.)2024 จนถึงเที่ยง
	วันสอบคัดเลือก	วันที่ 1 กุมภาพันธ์ (พ.ศ.) 2024
	ประกาศผลผู้สอบผ่าน	วันที่ 9 กุมภาพันธ์ (ศ.) 2024
	วันหมดเขตส่งเอกสารตอบรับ	วันที่ 15 กุมภาพันธ์ (พ.ศ.) 2024 จนถึงเที่ยง
รอบหลัง	ช่วงเวลารับสมัคร	วันที่ 20 กุมภาพันธ์ (อ.) ~ 22 กุมภาพันธ์(พ.ศ.)2024จนถึงเที่ยง
	ช่วงเวลาที่สามาร เปลี่ยนแปลงการสมัครได้	วันที่ 26 กุมภาพันธ์ (จ.) ~ 29 กุมภาพันธ์(พ.ศ.)2024จนถึงเที่ยง
	วันสอบคัดเลือก	วันที่ 6 มีนาคม (พุธ) 2024
	วันสอบคัดเลือกเสริม	วันที่ 14 มีนาคม (พ.ศ.) 2024
	วันประกาศผลผู้มีสิทธิเข้าเรียน	วันที่ 19 มีนาคม (อ.) 2024
	วันประกาศผลผู้มีสิทธิเข้าเรียนของการส อบคัดเลือกเสริม	วันที่ 19 มีนาคม (อ.) 2024

(5) อื่นๆ

เนื่องจากแต่ละโรงเรียนมีเนื้อหาในการสอบคัดเลือกที่แตกต่างกันไป กรุณาตรวจสอบจากเอกสารคู่มือ ที่เรียกว่า

「กักโคเบทซึจิจินนโย」 หากมีเรื่องที่ไม่เข้าใจ โปรดสอบถามจากครูที่ปรึกษา.

ควรเก็บรวบรวมข้อมูลต่าง ๆ และเข้าร่วมฟังการบรรยายและทดลองเข้าเรียนที่แต่ละโรงเรียนได้จัดขึ้น.

โรงเรียนที่จำนวนผู้สอบเข้าได้มีจำนวนน้อยกว่าที่โรงเรียนกำหนดไว้ก็จะจัดให้มีการสอบอีกครั้ง. ส่วนหลักสูตรภาคพิเศษอาจจะจัดให้มีการรับเพิ่มเติม. ดังนั้นแม้ว่าการสอบรอบหลังเสร็จสิ้นลงและในกรณีที่ไม่สามารถเลือกทางเดินได้

ก็อย่าเพิ่งหมดหวังควรปรึกษารับหรือกับครูผู้รับผิดชอบเพื่อหาหนทางต่อไป.

เว็บไซต์ของคณะกรรมการการศึกษา <http://www.pref.nagano.lg.jp/kyoiku/kyoiku/>

4 .

การพิจารณาและมาตรการพิเศษสำหรับเด็กนักเรียนที่มาจากต่างประเทศ

สำหรับผู้สมัครที่เป็นบุตรหลานของคนญี่ปุ่นที่ถูกทิ้งไว้ในประเทศจีนหลังสงครามโลกนับถึงรุ่นที่สามและผู้สมัครซึ่งเป็นคนต่างชาติที่อาศัยอยู่ในจังหวัดนากาโนะ จะได้รับการพิจารณาเป็นพิเศษในการสอบวัดระดับความสามารถทางการศึกษาในการสอบคัดเลือกรอบหลัง (โคเคเซนบัทซึ) และสำหรับเด็กที่กลับประเทศนั้นกรุณาสอบถามรายละเอียดได้ที่ ~~✕~~ติดต่อสอบถาม ที่อยู่ด้านล่างนี้

(1) เงื่อนไขที่จำเป็นในการขอรับการพิจารณาเป็นกรณีพิเศษ

- บุตรหลานของคนญี่ปุ่นที่ถูกทิ้งไว้ในประเทศจีนหลังสงครามโลกนับถึงรุ่นที่สามและกลับมาอยู่ญี่ปุ่นไม่เกิน 6 ปี
- เด็กต่างชาติที่อาศัยอยู่ในจังหวัดนากาโนะและอยู่ในประเทศญี่ปุ่นมาแล้วไม่เกิน 3 ปีนับจากวันเข้าประเทศ
- สำหรับผู้สมัครที่มีคุณสมบัติตรงตามเงื่อนไขที่วางไว้จะได้รับคัดเลือกโดยใช้หลักการพิจารณาพิเศษ

ซึ่งต่างจากข้อกำหนดที่วางไว้โดยทั่วไป

(2) เนื้อหาการสอบคัดเลือก

- ให้ใช้การเขียนเรียงความแทนการสอบภาษาญี่ปุ่น
 - ให้ใช้การสอบสัมภาษณ์แทนการสอบวิชาสังคมศาสตร์
 - สำหรับวิชาคณิตศาสตร์, วิทยาศาสตร์และภาษาอังกฤษใช้ข้อสอบเดียวกันแต่ให้ต่อเวลาออกไปวิชาละ 10 นาที
- ตัวอักษรคันจิที่ใช้ในแบบทดสอบจะมีตัวอักษรฮิรางานะกำกับเพื่อให้ง่ายต่อการอ่าน

(3) การยื่นความจำนงขอรับการพิจารณาเป็นกรณีพิเศษ

- อาจารย์ใหญ่โรงเรียนมัธยมต้นที่นักเรียนกำลังศึกษาอยู่จะเป็นผู้ยื่นความจำนงต่ออาจารย์ใหญ่ของโรงเรียนมัธยมปลายที่นักเรียนต้องการเข้าศึกษาต่อนักเรียนจึงควรปรึกษาครูประจำชั้นของตนให้เร็วที่สุดเท่าที่จะทำได้

สำหรับผู้ที่ไม่ได้ศึกษาอยู่ในโรงเรียนมัธยมต้นของญี่ปุ่น กรุณาปรึกษากับฝ่ายการศึกษาในระดับมัธยมปลาย

(4) คุณสมบัติของนักเรียนที่สามารถขอใช้มาตรการพิเศษ

- เป็นคนต่างชาติที่อาศัยอยู่ในจังหวัดนากาโนะ หลังจากเข้าประเทศมาแล้วอาศัยอยู่ในญี่ปุ่นนานกว่า 3 ปีแต่ไม่เกิน 6 ปี
- ผู้สมัครที่มีคุณสมบัติครบตามเงื่อนไข และขึ้นอยู่กับจำนวนที่เปิดรับสมัคร
- มาตรการพิเศษหมายถึง ข้อสอบจะมีคำอ่านฟูริกานะกำกับไว้ด้วย

เนื้อหาอย่างอื่นนอกเหนือจากนี้เหมือนกับข้อสอบของนักเรียนทั่วไป

- วิธีการสมัครเหมือนกับการสมัครขอรับการพิจารณาเป็นพิเศษ(1)

✕ติดต่อสอบถาม : ฝ่ายการศึกษาในระดับมัธยมปลาย, สำนักงานคณะกรรมการการศึกษาจังหวัดนากาโนะ

เบอร์โทรศัพท์ 026-235-7430 แฟกซ์ 026-235-7488 e-mail koko@pref.nagano.lg.jp

✕การสมัครเข้าเรียนต้องใช้ประกาศนียบัตรรับรองการจบการศึกษามาครบ 9 ปี อย่างไรก็ตามแต่ละประเทศ

หลักสูตรการศึกษาที่แตกต่างกันไป การศึกษาระดับมัธยมต้นในบางประเทศใช้เวลา 4 ปีหรือ 5 ปี ในกรณีนี้

ให้ใช้หลักฐานการศึกษาที่โรงเรียนออกให้เพื่อรับรองว่าผ่านการศึกษามาครบ 9 ปี

5. รูปแบบการดำเนินชีวิตของนักเรียนมัธยมปลาย

(1) เกี่ยวกับนักเรียนต่างชาติ

โรงเรียนมัธยมปลายในจังหวัดนากาโนะ มีนักเรียนต่างชาติเรียนอยู่ทั้งหมด 319 (นับจากสถิติเมื่อวันที่ 26 มิถุนายน 2023) ในจำนวนนี้ ส่วนใหญ่เป็นนักเรียนสัญชาติจีนจำนวน 98 คน, รองลงมาเป็นนักเรียนจากบราซิล 94 คน, และนักเรียนจากฟิลิปปินส์จำนวน 42 คน ตามลำดับ.

สำหรับโรงเรียนที่มีนักเรียนต่างชาติเรียนอยู่เป็นจำนวนมาก ทางโรงเรียนจะจัดให้มีครูผู้ช่วย

สอนภาษาญี่ปุ่น(นิสโกะซิเอนอิน)ให้การดูแลนักเรียนเป็นพิเศษ(ในปี 2023 มีอยู่ 27 โรงเรียน)

(2) ความแตกต่างจากโรงเรียนมัธยมต้น

การเรียนในระดับมัธยมปลาย จะมีระบบนับหน่วยกิตหรือเครดิต ที่เรียกว่า “ทันอิ”วิชาที่เรียนอาทิตย์

ละหนึ่งชั่วโมง ในระยะเวลาปี (รวม35ชั่วโมง) ถือเป็น 1 ทันอิ วิชาที่เรียนอาทิตย์ละ 3 ชั่วโมง ถือเป็น 3 ทันอิ และวิชาที่เรียนอาทิตย์ละ4ชั่วโมง ถือเป็น 4 ทันอิ เป็นต้น โดยนักเรียนจะได้รับ “ทันอิ” ก็ต่อเมื่อ เข้าเรียนวิชานั้นเป็นเวลาหนึ่งปีและสอบผ่านตามเกณฑ์ หากไม่ได้รับ “ทันอิ”

นักเรียนอาจจะไม่สามารถ เลื่อนชั้นในปีการศึกษาต่อไป หรือ อาจไม่สามารถจบการศึกษาได้

นอกเหนือจากนี้, หากนักเรียนมัธยมปลายสร้างปัญหาเดือดร้อนให้แก่โรงเรียนหรือนักเรียนคนอื่น

และไม่สามารถปรับปรุงแก้ไขตัวเองให้ดีขึ้นได้ นักเรียนอาจจะถูกพักการเรียน (เทอิกักคุ)

หรือในบางกรณีอาจจะถูกไล่ออกจากโรงเรียน(ไทอิกักคุ)ได้

(3) เกี่ยวกับค่าใช้จ่าย

① ค่าธรรมเนียมในการสอบเข้าโรงเรียน ค่าใช้จ่ายในการเรียน และอื่นๆ

		โรงเรียนมัธยมปลายของรัฐ		โรงเรียนมัธยมปลายเอกชน
		ภาคปกติเต็มวัน	ภาคพิเศษ	ภาคปกติเต็มวัน
ค่าธรรมเนียมในการสอบเข้า		2,200 เยน (ใช้อากรแสดมปี)	870 เยน (ใช้อากรแสดมปี)	10,000~20,000เยน
ค่าธรรมเนียมแรกเข้า		5,650 เยน	1,160 เยน	124,375 เยน(ค่าเฉลี่ยในปี2021)
ค่าเล่าเรียน		118,800เยนต่อปี(*)	ประมาณ32,400เยนต่อปี(*)	400,313 เยนต่อปี (") (*)
ค่า ใ ้ จ ่า ย แ ร -	ค่าสมาชิกสมาคมศิษย์เก่า	3,000~10,000 เยน	3,000~10,000 เยน	อื่นๆ 106,500 เยน (")
	ค่าแบบเรียน	7,500~13,000 เยน	4,800~11,000 เยน (**)	
	ค่าเสื้อกีฬา รองเท้า และอื่นๆ	ประมาณ 20,000 เยน	ประมาณ 20,000เยน	ยกเว้น ISAK
	เครื่องแบบ(***)	30,000~80,000 เยน		
	อื่นๆ	ค่าสื่อการสอน, ค่าสมาชิกชมรมนักเรียน • ค่าสมัครเข้าสมาคมครูผู้ปกครอง เป็นต้น	ค่าสื่อการสอน, ค่าสมาชิกชมรมนักเรียน • ค่าสมาชิกสมาคมครูผู้ปกครอง เป็นต้น	
ค่าบำรุงสมาคม P T A		(ต่อปี)3,000~20,000 เยน	(ต่อปี)2,000~10,000 เยน	
ค่าบำรุงสมาคมนักเรียน		(ต่อปี)3,000~12,500 เยน	(ต่อปี)2,000 ~ 8,000 เยน	
เงินอุดหนุนกิจกรรมชมรม		(ต่อปี) 0~11,000 เยน	(ต่อปี) 0 ~ 6,000 เยน	
เงินสะสมเพื่อทัศนศึกษา (ตอนปี1)		(ต่อปี) 0~110,000 เยน	(ต่อปี) 0~60,000 เยน	
ค่าอาหารกลางวัน			(ต่อปี) 0~63,000 เยน	

อื่นๆ	ค่าใช้จ่ายในชั้นปี ค่าเครื่องแบบใส่ปฏิบัติ งาน เป็นต้น	ค่าใช้จ่ายในรอบปีการศึกษา เป็นต้น	
-------	--	--------------------------------------	--

ค่าใช้จ่ายต่างๆที่ระบุไว้เป็นเพียงการคำนวณคร่าวๆ กรุณาติดต่อโรงเรียนมัธยมปลายแต่ละแห่งโดยตรง

(*) อย่างไรก็ตาม สำหรับครอบครัวที่มีรายได้น้อยกว่ามาตรฐานที่กำหนดไว้จะได้รับเงินช่วยเหลือทางการศึกษาจากรัฐบาล

(**) มีระบบการช่วยเหลือค่าตำราเรียน สำหรับนักเรียนภาคพิเศษ(เทจเซ)ที่ลงเรียนในช่วงค่ำ

(***) สำหรับโรงเรียนที่กำหนดให้ใส่เครื่องแบบ

(4) อื่นๆ

① ทุนการศึกษา

ระบบทุนการศึกษาตั้งขึ้นโดยมีวัตถุประสงค์เพื่อให้ความช่วยเหลือทางเศรษฐกิจซึ่งจะยังผลให้การศึกษา

ในระดับมัธยมปลายเป็นไปด้วยความราบรื่น.

การกู้เงินภายใต้ระบบนี้สามารถจ่ายคืนภายหลังเมื่อนักเรียนมีงานทำที่มั่นคงและสามารถพึ่งพาตัวเองได้

ระบบเงินช่วยเหลือทางการศึกษาหลักๆ

ชื่อทุน	เงินกู้ต่อเดือน และอื่นๆ
ทุนการศึกษาจังหวัดนากาโนะ	โรงเรียนมัธยมปลายของรัฐ : 18,000 เยน, เอกชน : 30,000 เยน
เงินช่วยเหลือค่าเดินทาง	เงินกู้ในกรณีที่ค่าเดินทางมาเรียนสูงกว่า 8,000 เยน(ไม่เกิน26,000เยน)
ทุนสนับสนุนการศึกษา	ทุนสำหรับนักเรียนภาคพิเศษและนักเรียนภาคการศึกษาออกโรงเรียน 14,000 เยน

สำหรับรายละเอียดเกี่ยวกับทุนการศึกษาเหล่านี้

ติดต่อสอบถามได้ที่ฝ่ายการศึกษาระดับมัธยมปลาย สำนักงานคณะกรรมการการศึกษาจังหวัดนากาโนะเบอร์โทรศัพท์ : 026-235-7428

นอกจากนี้ยังมีเงินทุน การศึกษาประเภทอื่นๆ เช่น ทุนการศึกษาที่จัดโดยหน่วยราชการส่วนท้องถิ่น บริษัทเอกชน หรือองค์กรต่างๆ เป็นต้น

② เกี่ยวกับค่าเล่าเรียน

โรงเรียนมัธยมปลายในญี่ปุ่นมีการเก็บค่าเล่าเรียน. อย่างไรก็ตาม

สำหรับครอบครัวที่มีรายได้น้อยกว่าจำนวนที่รัฐบาลกำหนดไว้

สามารถขอรับเงินช่วยเหลือทางการศึกษาจากรัฐบาลได้เพื่อเป็นการลดภาระทางเศรษฐกิจของผู้ปกครอง

สำหรับโรงเรียนมัธยมปลายของเอกชน, บางโรงเรียนได้มีการยกเว้นค่าเล่าเรียนและค่าใช้จ่ายแรกเข้าบางส่วนด้วย

รายละเอียดเกี่ยวกับระบบนี้ ติดต่อสอบถามได้ที่ ที่ว่าการจังหวัดนากาโนะแผนกส่งเสริมการศึกษาเอกชน (เบอร์โทรศัพท์ 026-235-7058),

และหากต้องการสมัครกรุณาติดต่อแต่ละโรงเรียนโดยตรง. เกี่ยวกับค่าเล่าเรียนโรงเรียนมัธยมปลายของรัฐ

กรุณาติดต่อแผนกการศึกษามัธยมปลาย

③ การย้ายโรงเรียน

โดยหลักการ, การย้ายโรงเรียนของนักเรียนจะทำได้ในกรณีที่ผู้ปกครองจำเป็นต้องย้ายที่อยู่อาศัยเพื่อไปรับตำแหน่งงานที่อื่น
นักเรียนจะต้องทำการสอบข้อเขียนและสอบสัมภาษณ์อีกครั้งจึงเข้าโรงเรียน

ใหม่ได้. ในกรณีที่มีความจำเป็นต้องย้ายโรงเรียน กรุณาปรึกษาคณะคุณครูประจำชั้น

เอกสารอ้างอิง

รายชื่อโรงเรียนมัธยมปลายของรัฐ

รายชื่อโรงเรียนมัธยมปลายของเอกชน

ข้อมูล ณ.เดือนพฤษภาคม พ.ศ. 2023

公立高等学校一覧(令和6年度(2024年度)募集を行う学校)

高等学校名	所在地	電話番号	学科
飯山	〒389-2253 飯山市飯山2610	0269-62-4175	普通 自然科学探究 人文科学探究 スポーツ科学
下高井農林	〒389-2301 下高井郡木島平村穂高2975	0269-82-3115	農業
中野立志館	〒383-8567 中野市三好町2-1-53	0269-22-2141	総合
中野西	〒383-8511 中野市西条544-1	0269-22-7611	普通
須坂東	〒382-0013 須坂市日滝4-4	026-245-0331	普通
須坂	〒382-0091 須坂市須坂1518-2	026-245-0334	普通
須坂創成	〒382-0097 須坂市須坂1616	026-245-0103	農業 工業 商業
北部	〒389-1206 上水内郡飯綱町普光寺156	026-253-2030	普通
長野吉田	〒381-8570 長野市吉田2-12-9	026-241-6161	普通
長野	〒380-8515 長野市上松1-16-12	026-234-1215	普通
長野西	〒380-8530 長野市箱清水3-8-5	026-234-2261	普通 国際教養
長野商業	〒380-0872 長野市妻科243	026-234-1265	商業
長野東	〒381-0022 長野市大豆島2743-1	026-221-8111	普通
長野工業	〒380-0948 長野市差出南3-9-1	026-227-8555	工業
長野西中条校	〒381-3203 長野市中条2378-1	026-268-3101	普通
篠ノ井犀峽校	〒381-2413 長野市信州新町下市場70	026-262-2044	普通
長野南	〒381-2214 長野市稲里町田牧大北236-2	026-284-8850	普通
篠ノ井	〒388-8007 長野市篠ノ井布施高田1161-2	026-292-0066	普通
更級農業	〒388-8007 長野市篠ノ井布施高田200	026-292-0037	農業
松代	〒381-1232 長野市松代町西条4065	026-278-2044	普通 商業

こうとうがっこうめい 高等学校名	しょざいち 所在地	でんわばんごう 電話番号	がっか 学科
やしる 屋代	〒387-8501 ちくましやしる 千曲市屋代1000	026-272-0069	ふつう りすう 普通 理数
やしるみなみ 屋代南	〒387-8502 ちくましやしる 千曲市屋代2104	026-272-2800	ふつう かてい 普通 家庭
さかき 坂城	〒389-0601 はにしなぐんさかきまちさかき 埴科郡坂城町坂城6727	0268-82-2112	ふつう 普通
うえだちくま 上田千曲	〒386-8585 うえだしなかのじょう 上田市中之条626	0268-22-7070	こうぎょう しょうぎょう かてい 工業 商業 家庭
うえだ 上田	〒386-8715 うえだしおおて 上田市大手1-4-32	0268-22-0002	ふつう 普通
うえだそめやおか 上田染谷丘	〒386-8685 うえだしうえだ 上田市上田1710	0268-22-0435	ふつう こくさいきょうよう 普通 国際教養
うえだひがし 上田東	〒386-8683 うえだしときだ 上田市常田3-5-68	0268-22-0101	ふつう 普通
まるこしゅうがくかん 丸子修学館	〒386-0405 うえだしなかもるこ 上田市中丸子810-2	0268-42-2827	そうごう 総合
とうみせいしやう 東御清翔	〒389-0517 とうみしあがた 東御市県276	0268-62-0014	たぶせい ふつう 多部制・普通
たてしな 蓼科	〒384-2305 きたさくぐんたてしなまちあしだ 北佐久郡立科町芦田3652	0267-56-1015	ふつう 普通
こもろしょうぎやう 小諸商業	〒384-0028 こもろしたまち 小諸市田町3-1-1	0267-22-0103	しょうぎやう 商業
こもろ 小諸	〒384-0023 こもろししのめ 小諸市東雲4-1-1	0267-22-0216	ふつう おんがく 普通 音楽
かるいざわ 軽井沢	〒389-0102 きたさくぐんかるいざわまちかるいざわ 北佐久郡軽井沢町軽井沢1323-43	0267-42-2390	ふつう 普通
さくだいらそうごうぎじゅつ 佐久平総合技術	〒385-0022 さくし いわむらだ 佐久市岩村田991	0267-67-4010	のうぎやう こうぎやう 農業 工業
	〒384-0301 さくしうすだ 佐久市臼田751		そうぞうじっせん 創造実践
いわむらだ 岩村田	〒385-0022 さくし いわむらだ 佐久市岩村田1248-1	0267-67-2439	ふつう 普通
のざわきた 野沢北	〒385-0053 さくしのざわ 佐久市野沢449-2	0267-62-0020	ふつう りすう 普通 理数
のざわみなみ 野沢南	〒385-0052 さくしはら 佐久市原86-1	0267-62-0064	ふつう 普通
こうみ 小海	〒384-1105 みなみさくぐんこうみまちちよさと 南佐久郡小海町千代里1006-2	0267-92-2063	ふつう 普通
ふじみ 富士見	〒399-0211 すわぐんふじみまちふじみ 諏訪郡富士見町富士見3330	0266-62-2282	ふつう のうぎやう 普通 農業
ちの 茅野	〒391-8511 ちのしみやがわ 茅野市宮川11395	0266-72-3175	ふつう 普通

こうとうがっこうめい 高等学校名	しよぎいち 所在地	でんわばんごう 電話番号	がっか 学科
すわじつぎよう 諏訪実業	〒392-0007 すわししみず 諏訪市清水3-3663-3	0266-52-0359	しよぎよう かてい 商業 家庭
すわせいりよう 諏訪清陵	〒392-8548 すわししみず 諏訪市清水1-10-1	0266-52-0201	ふつう 普通
すわふたば 諏訪二葉	〒392-8549 すわしおかむら 諏訪市岡村2-13-28	0266-52-4628	ふつう 普通
しもすわこうよう 下諏訪向陽	〒393-0025 すわぐんしもすわまち 諏訪郡下諏訪町7401	0266-28-7582	ふつう 普通
おかやひがし 岡谷東	〒394-0033 おかやしなんぐう 岡谷市南宮2-1-17	0266-23-3161	ふつう 普通
おかやみなみ 岡谷南	〒394-0034 おかやしこはん 岡谷市湖畔3-3-30	0266-23-2355	ふつう 普通
おかやこうぎよう 岡谷工業	〒394-0004 おかやしんめいちよう 岡谷市神明町2-10-3	0266-22-2847	こうぎよう 工業
たつの 辰野	〒399-0428 かみいなぐんたつのまちいなとみ 上伊那郡辰野町伊那富3644-2	0266-41-0770	ふつう しよぎよう 普通 商業
みのわしんしゅう 箕輪進修	〒399-4601 かみいなぐんみのわまちなかみのわ 上伊那郡箕輪町中箕輪13238	0265-79-2140	たぶせい ふつう こうぎよう 多部制・普通 工業
かみいなうぎよう 上伊那農業	〒399-4594 かみいなぐんみなみみのわむら 上伊那郡南箕輪村9110	0265-72-5281	のうぎよう 農業
たかとお 高遠	〒396-0293 いなしたかとおまちおぼら 伊那市高遠町小原824	0265-94-2130	ふつう 普通
いなきた 伊那北	〒396-8558 いなしやまでら 伊那市山寺2165	0265-72-2221	ふつう りすう 普通 理数
いなやよいがおか 伊那弥生ヶ丘	〒396-0026 いなしにしまち 伊那市西町5703	0265-72-6118	ふつう 普通
あかほ 赤穂	〒399-4117 こまがねしあかほ 駒ヶ根市赤穂11041-4	0265-82-3221	ふつう しよぎよう 普通 商業
こまがねこうぎよう 駒ヶ根工業	〒399-4117 こまがねしあかほ 駒ヶ根市赤穂14-2	0265-82-5251	こうぎよう 工業
まつかわ 松川	〒399-3301 しもいなぐんまつかわまちかみかたざり 下伊那郡松川町上片桐919-1	0265-37-2011	ふつう 普通
いいだ 飯田	〒395-0004 いいだしかみさとくろだ 飯田市上郷黒田450	0265-22-4500	ふつう りすう 普通 理数
いいだふうえつ 飯田風越	〒395-8543 いいだしかみさとくろだ 飯田市上郷黒田6462	0265-22-1515	ふつう こくさいきようよう 普通 国際教養
いいだおーあいでいーいーおさひめ 飯田OIDE長姫	〒395-0804 いいだしかなえなごくま 飯田市鼎名古熊2535-2	0265-22-7117	こうぎよう しよぎよう 工業 商業
しもいなうぎよう 下伊那農業	〒395-0804 いいだしかなえなごくま 飯田市鼎名古熊2366-4	0265-22-5550	のうぎよう 農業
あち 阿智	〒395-0301 しもいなぐんあちむらかすが 下伊那郡阿智村春日2840	0265-43-2242	ふつう 普通

こうとうがっこうめい 高等学校名	しよざいち 所在地	でんわばんごう 電話番号	がっか 学科
あなん 阿南	〒399-1501 しもいなぐんあなんちよুক্তたじょう 下伊那郡阿南町北条2237	0260-22-2052	ふつう 普通
そなん 蘇南	〒399-5301 きそぐんなぎそまちよみかき 木曽郡南木曽町読書2937-45	0264-57-2063	そうごう 総合
きそせいほう 木曽青峰	〒397-8571 きそぐんきそまちふくしま 木曽郡木曽町福島1827-2	0264-22-2119	ふつう のうぎょう こうぎょう りすう 普通 農業 工業 理数
しおじりしがくかん 塩尻志学館	〒399-0703 しおじりしひろおかたかいで 塩尻市広丘高出4-4	0263-52-0015	そうごう 総合
たがわ 田川	〒399-0701 しおじりしひろおかよしだ 塩尻市広丘吉田2645	0263-86-3000	ふつう 普通
あずさがわ 梓川	〒390-1401 まつもとしは た 松本市波田10000-1	0263-92-2119	ふつう 普通
まつもとこうぎょう 松本工業	〒390-8525 まつもとしつかま 松本市筑摩4-11-1	0263-25-1184	こうぎょう 工業
まつもとあがたがおか 松本県ヶ丘	〒390-8543 まつもとしあがた 松本市県2-1-1	0263-32-1142	ふつう しぜんたんきゅう こくさいたんきゅう 普通 自然探究 国際探究
まつもとみすずがおか 松本美須々ヶ丘	〒390-8602 まつもとしみすず 松本市美須々2-1	0263-33-3690	ふつう 普通
まつもとふかし 松本深志	〒390-8603 まつもとしありがさき 松本市蟻ヶ崎3-8-1	0263-32-0003	ふつう 普通
まつもとありがさき 松本蟻ヶ崎	〒390-8605 まつもとしありがさき 松本市蟻ヶ崎1-1-54	0263-32-0005	ふつう 普通
まつもとちくま 松本筑摩	〒390-8531 まつもとししまだち 松本市島立2237	0263-47-1351	たぶせい ふつう 多部制・普通
あかしな 明科	〒399-7101 あづみのしあかしなひがしかわて 安曇野市明科東川手100	0263-62-4388	ふつう 普通
とよしな 豊科	〒399-8205 あづみのしとよしな 安曇野市豊科2341	0263-72-2151	ふつう 普通
みなみあづみのうぎょう 南安曇農業	〒399-8205 あづみのしとよしな 安曇野市豊科4537	0263-72-2139	のうぎょう 農業
ほたかしうぎょう 穂高商業	〒399-8303 あづみのしほたか 安曇野市穂高6839	0263-82-2162	しょうぎょう 商業
いけだこうぎょう 池田工業	〒399-8601 きたあづみぐんいけだまちいけだ 北安曇郡池田町池田2524	0261-62-3124	こうぎょう 工業
おおまちがくよう 大町岳陽	〒398-0002 おおまちしおおまち 大町市大町3691-2	0261-22-0024	ふつう がっきゅう 普通 学究
はくば 白馬	〒399-9301 きたあづみぐんはくばむらほくじょう 北安曇郡白馬村北城8800	0261-72-2034	ふつう こくさいかんこう 普通 国際観光
ながのしりつながの 長野市立長野	〒381-0041 ながのしとくま 長野市徳間1133	026-296-1241	そうごう 総合

ていじせい
定時制

こうとうがっこうめい 高等学校名	がっか 学科
なかのりっしかん 中野立志館	ふつう 普通
ながのよしだ 長野吉田	ふつう ひる 普通(昼)
ながの 長野	ふつう 普通
ながのしょうぎょう 長野商業	ふつう たん 普通(単)
ながのこうぎょう 長野工業	きそ こうがく けんちく 基礎工学・建築
しののい 篠ノ井	ふつう 普通
うえだちくま 上田千曲	きかい 機械
うえだ 上田	ふつう 普通
とうみせいしやう 東御清翔	ふつう ごぜん ごご たん 普通(午前、午後・単)
こもろしょうぎょう 小諸商業	しょうぎょう 商業
のざわみなみ 野沢南	ふつう 普通
すわじつぎょう 諏訪実業	ふつう 普通
みのわしんしゅう 箕輪進修	ふつう ごぜん ごご やかん たん 普通(午前、午後、夜間・単) クリエイト工学(午前・単)
あかほ 赤穂	ふつう 普通
いいたおーあいでいーおさひめ 飯田OIDE長姫	ふつう たん 普通(単)
きそせいほう 木曾青峰	ふつう 普通
まつもとちくま 松本筑摩	ふつう ごぜん ごご やかん たん 普通(午前、午後、夜間・単)
いけだこうぎょう 池田工業	ふつう 普通

つうしんせい
通信制

こうとうがっこうめい 高等学校名	がっか 学科
ながのにし もちづき 長野西(望月サテライト校を含む)	ふつう たん 普通(単)
まつもとちくま 松本筑摩	ふつう たん 普通(単)

しりつ こうとうがっこういちらん れい わ ねんど ねんど ほしゅう おこな がっこう
私立高等学校一覧 (令和6年度(2024年度)募集を行う学校)

ぜん にち せい
全 日 制

しよざいちしやうそん 所在地市町村	こうとうがっこうめい 高等学校名	おとこ おんな 男・女 きやうがくべつ 共学別	がっ しか 学 科	しよざいち 所在地	でんわばんごう 電話番号
ながの し 長野市	ながのせいせんじやがくいん 長野清泉女学院	じよし 女子	ふつう 普通	〒380-0801 ながの しはこしみず 長野市箱清水1-9-19	026-234-2301
ながの し 長野市	ながのじよし 長野女子	じよし 女子	ふつう 普通	〒380-0803 ながの し み わ 長野市三輪9-30-18	026-241-6800
ながの し 長野市	ぶんかがくえんながの 文化学園長野	きやうがく 共学	ふつう 普通	〒380-0915 ながの し かみせんた 長野市上千田141	026-226-8386
ながの し 長野市	ながの にほんだいがく 長野日本大学	きやうがく 共学	ふつう 普通	〒381-0038 ながの し ひがしわだ 長野市東和田253-3	026-243-1079
ながの し 長野市	ながの しゆんえい 長野俊英	きやうがく 共学	ふつう 普通	〒388-8006 ながの し の の いおんべがわ 長野市篠ノ井御幣川1045	026-292-0726
うえだし 上田市	うえだにし 上田西	きやうがく 共学	ふつう 普通	〒386-8624 うえだ し し も おじり 上田市下塩尻868	0268-22-0412
さくし 佐久市	さくしちやうせい 佐久長聖	きやうがく 共学	ふつう 普通	〒385-8588 さくし いわむらだ 佐久市岩村田951	0267-68-5588
ちのし 茅野市	とうかいだいがくふぞくす わ 東海大学付属諏訪	きやうがく 共学	ふつう りすう 普通、理数	〒391-8512 ちの し たまがわ 茅野市玉川675	0266-72-3147
いなし 伊那市	いなにし 伊那西	じよし 女子	ふつう 普通	〒399-4493 いな し にしはるちか 伊那市西春近4851	0265-72-4091
いだし 飯田市	いだしじよし 飯田女子	じよし 女子	ふつう 普通	〒395-8528 いだし かみさといぬま 飯田市上郷飯沼3135-3	0265-22-1386
しおじりし 塩尻市	とうきやうと しだいがくしおじり 東京都市大学塩尻	きやうがく 共学	ふつう 普通	〒399-0703 しおじり し ひろおかたかいで 塩尻市広丘高出2081	0263-88-0104
まつもとし 松本市	まつしやうがくえん 松商学園	きやうがく 共学	ふつう しやうぎやう 普通、商業	〒390-8515 まつもとし あがた 松本市県3-6-1	0263-33-1210
まつもとし 松本市	まつもとこくさい 松本国際	きやうがく 共学	ふつう かんきやう 普通、環境福 ふくし まんが いら すと くりえいたー ト、Webクエー ター	〒399-0036 まつもとし むらいまちなみ 松本市村井町南3-6-25	0263-88-0033
まつもとし 松本市	まつもとだいいち 松本第一	きやうがく 共学	ふつう しよくもつ 普通、食物	〒390-0303 まつもとし あさまおんせん 松本市浅間温泉1-4-17	0263-46-0555
まつもとし 松本市	えくせらん エクセラン	きやうがく 共学	ふつう びじゆつ 普通、美術、 ふくし 福祉	〒390-0221 まつもとし さとやまべ 松本市里山辺4202	0263-32-3701
ちくほくむら 筑北村	にほんう える ね すちくほく 日本ウエルネス筑北	きやうがく 共学	ふつう 普通	〒399-7501 ひがしちくまぐんちくほくむらにしじやう 東筑摩郡筑北村西条4228	0263-66-0057
かるいざわまち 軽井沢町	ゆないてつど わーるど ユニテッド・ワールド・ かれっじ じゃぱん カレッジISAKジャパン	きやうがく 共学	ふつう 普通	〒389-0111 かるいざわまちながくら 軽井沢町長倉5827-136	0267-46-8623

つう しん せい
通 信 制

しよざいちしやうそん 所在市町村	こうとうがっこうめい 高等学校名	おとこ おんな 男・女 きやうがくべつ 共学別	がっ しか 学 科	しよざいち 所在地	でんわばんごう 電話番号
さくし 佐久市	ちきゆうかんきやう 地球環境	きやうがく 共学	ふつう 普通	〒385-0051 さくしなかがみ 佐久市中込2923-1	0267-63-1411
てんりゆうむら 天龍村	てんりゆうこうじやう 天龍興讓	きやうがく 共学	ふつう 普通	〒399-1202 しもいなぐんてんりゆうむらかみはら 下伊那郡天龍村神原3974	0260-32-3581
まつもとし 松本市	しなの 信濃むつみ	きやうがく 共学	ふつう 普通	〒390-0832 まつもとし みなみまつもと 松本市南松本1-13-26	0263-27-3700
まつもとし 松本市	まつもとこくさい 松本国際	きやうがく 共学	ふつう 普通	〒399-0036 まつもとし むらいまちみなみ 松本市村井町南3-6-25	0263-88-0033
うえだし 上田市	さくらこくさい さくら国際	きやうがく 共学	ふつう 普通	〒386-1433 うえだしてづか 上田市手塚1065	0268-39-7707
うえだし 上田市	コードアカデミー	きやうがく 共学	ふつう 普通	〒386-0012 うえだしちゆうおう 上田市中央1-2-21	0268-75-7877
いだし 飯田市	いだしじよし 飯田女子	じよし 女子	ふつう 普通	〒395-8528 いだし かみさといぬま 飯田市上郷飯沼3135-3	0265-22-1386
たつのまち 辰野町	つかいせいがくえん つくば開成学園	きやうがく 共学	ふつう 普通	〒399-0428 かみいなぐんたつのまちいなとみ 上伊那郡辰野町伊那富3305-94	0266-75-0581
とうみし 東御市	がくえんこうとうがっこう ID学園高等学校	きやうがく 共学	ふつう 普通	〒389-0501 ながのけんとうみししんはり 長野県東御市新張1931	0268-71-5295
なぎそまち 南木曾町	りよくせいらん 緑誠蘭	きやうがく 共学	ふつう 普通	〒399-5303 ながのけんきそぐんなぎそまちあずま 長野県木曾郡南木曾町吾妻3859-39	0264-24-0477
長野市	ステップ	共学	普通	〒381-2344 長野県長野市信更町上尾2200	026-285-0909
長野市	長野俊英	共学	普通	〒388-8006 長野市篠ノ井御幣川 1045	026-292-1425

日本語を母語としない親と子のための

進学ガイダンス 2023

こうざい なかのけんこくさいかきょうかい アンピ
(公財) 長野県国際化協会 (ANPI)

TEL. 026-235-7186

FAX. 026-235-4738

Mail: mail@anpie.or.jp

資料提供 長野県