

Dirigida a los padres y estudiantes cuya lengua materna no es el japonés

# ORIENTACIÓN PARA EL INGRESO A LA ESCUELA SECUNDARIA SUPERIOR en Nagano 2023

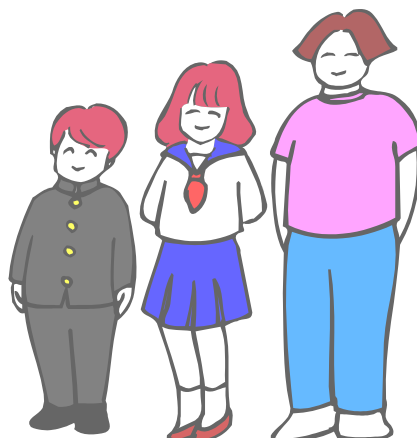

Comisión Organizada de Orientación

Para Ingreso en la escuela secundaria superior

# 1. SISTEMA EDUCACIONAL JAPONÉS

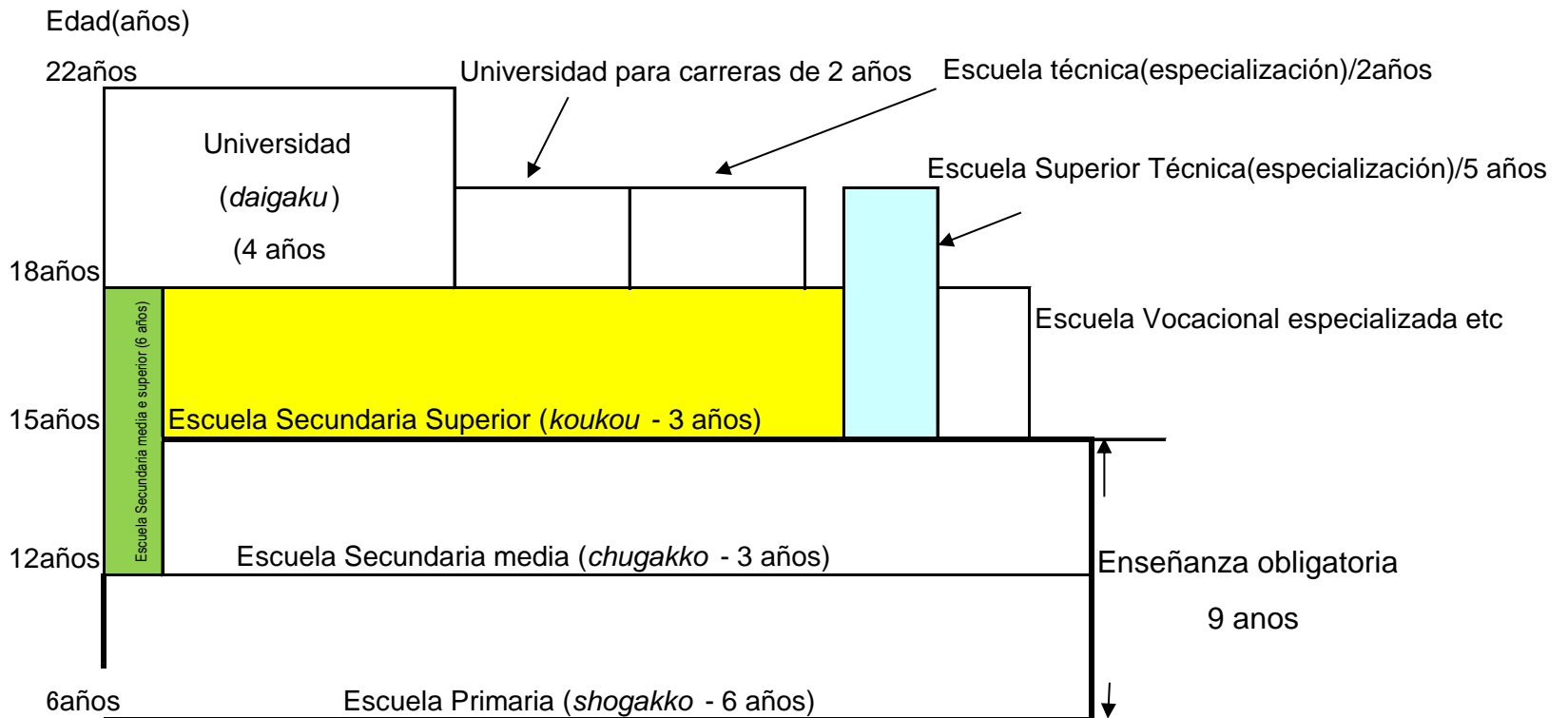

La enseñanza Primaria y Secundaria son obligatorias

El año lectivo comienza en abril y termina en marzo.

## **CAMINO A SEGUIR DESPUÉS DE GRADUARSE EN LA ESCUELA SECUNDARIA MEDIA**

Después de terminar la enseñanza secundaria obligatoria el graduado debe elegir por si mismo el camino que quiere seguir.

Al presente la gran mayoría de los graduados continua sus estudios en una escuela secundaria superior ( incluido las escuelas técnicas/especializadas) (98%). Además, hay las escuelas vocacionales para adquisición de habilidades técnicas.

Intentar colocación en puestos de trabajo es posible, sin embargo, no son muchos los trabajos que se pueden comenzar de inmediato.

## **PARA INGRESAR EN LA ESCUELA SECUNDARIA SUPERIOR(Koukou)**

Ser graduado en la Enseñanza Obligatoria y tener 15 años de edad o más.

Hay la posibilidad de ingreso si tener concluido los estudios de la Enseñanza Obligatoria (9 años), aunque no sea en el Japón.

Hay la posibilidad de ingreso si tener la aprobación en los exámenes de conclusión al nivel de Graduación de la Escuela Secundaria, aunque no tenga concluido la Enseñanza Obligatoria.

Para ingresar en las Escuelas de Bachillerato es necesario que el candidato sea aprobado en los exámenes selectivos de ingreso.

## **VENTAJAS AL GRADUARSE EN UNA ESCUELA SECUNDARIA SUPERIOR(Koukou)**

Hay las pruebas de acceso para las Universidades(generales y de corta duración), Escuelas Técnicas de Especialización etc.

Llevase ventaja en la colocación en puestos de trabajo. (Las posibilidades de trabajo que se puede hacer son más numerosas).

## **2. TIPOS DE ESCUELAS SECUNDARIAS SUPERIORES DE LA PROVINCIA**

(Cursos previstos incluidos)

Hay escuelas públicas (provinciales o municipales- *kouritsu*) y privadas (*shiritsu*).

Son 81 escuelas públicas (Nagano Nishi Nakajo e Shinonoi Saikyo es solo una) que harán la convocatoria para alumnos nuevos, de las cuales sólo una es municipal de Nagano: "*Ichiritsu Nagano Koukou*". Las otras 80, son provinciales (gobierno de Nagano). Existen 26 escuelas privadas.

### **(1) ESCUELAS PÚBLICAS (PROVINCIALES/MUNICIPALES)**

#### **① SISTEMA DEL CURSO**

Existen 3 tipos de sistema de los cursos: diurno, nocturno y enseñanza a distancia

**SISTEMA DIURNO (Zennichi-sei)** (8:30~15:30). Sistema de 6 clases al día. Cada clase con duración de 50 min. Graduación en 3 años.

**SISTEMA NOCTURNO (Teiji-sei)** Curso con 4 clases al día. Cada clase con duración de 45 min. Graduación en 4 años. (Hay posibilidad de graduación en 3 años). La mayoría de las escuelas tienen horario de 17:30 ~ 21:00.

**SISTEMA DE SECCIÓN VARIADA (Teiji-sei Tabu-sei)** Compone las tres secciones, las que son de la mañana (8:30 ~ 12:30), de la tarde (13:00 ~ 17:00), y de la noche (17:30 ~ 21:30). Cada sección se realiza con los 4 clases. La graduación en 4 años en general, sin embargo, es posible graduarse con 3 años por tomar otras clases aparte de la sección pertenecida.

**ENSEÑANZA A DISTANCIA (Tsushin-sei)** Generalmente, la persona estudia por su cuenta en su casa utilizando los libros texto etc, y presenta los reportes a la escuela. El estudiante va a la escuela 2 a 3 veces al mes y recibe las orientaciones didácticas del profesor (se denomina en inglés: "schooling"). El alumno puede graduarse si es aprobado los exámenes y sus reportes. Las escuelas "*Nagano-Nishi Koukou*" y "*Matsumoto Chikuma Koukou*" tienen la enseñanza a distancia.

#### **② CURSOS/OBJETO DE ESTUDIO** (Cursos previstos incluidos)

De acuerdo con el contenido de la aprendizaje, los cursos son divididos principalmente en 3 tipos: Curso ordinario, Curso especializado y Curso general

**Curso ordinario** Lengua Japonesa, Geografía-Historia, Matemáticas, Ciencias Naturales, Inglés etc; el foco del aprendizaje son las asignaturas ordinarias.

Existen 55 escuelas de sistema *Zennichi-sei* con curso ordinario.

12 escuelas son sistema nocturno *Teiji-sei* y 3 escuelas son sistema de sección variada *Teiji-sei tabu-sei*.

**Curso especializado** Agropecuaria, Industria, Comercio, Economía familiar etc, cursos relacionados a la profesión, y asignaturas: Científico-matemático, Pesquisa, Inglés, Cultura Internacional, Educación deportiva, Música, etc, especialmente dirigidas a la area de especialización.

	<u>Sistema Diurno</u>	<u>Sistema Nocturno</u>	<u>Sistema de sección variada</u>
○ <u>Agropecuaria</u>	9 escuelas		
○ <u>Industria</u>	10 escuelas	2 escuelas	1 escuela
○ <u>Comercio</u>	10 escuelas	1 escuela	
○ <u>Economía familiar</u>	3 escuelas: Yashiro Minami, Ueda Chikuma, Suwa Jitsugyo		
○ <u>Turismo Internacional</u>	1 escuela: Hakuba		
○ <u>Científico-matemático</u>	5 escuelas		
○ <u>Pesquisa</u>	2 escuelas: Iiyama, Matsumoto Agatagaoka		
○ <u>Estudios Académicos</u>	1 escuela: Omachi Gakuyo		
○ <u>Cultura Internacional</u>	3 escuelas: Nagano Nishi, Ueda Someyaoka, Iida Fuuetsu		
○ <u>Educación deportiva</u>	1 escuela: Iiyama		
○ <u>Música</u>	1 escuela: Komoro		

### **Curso general**

El estudiante mientras estudia las asignaturas ordinarias tales como lengua japonesa, matemáticas etc, elige las asignaturas de especialización de acuerdo con el interés y carrera o profesión futura. (6 escuelas : Nakano Risshikan , Maruko Shugakukan , Sakudaira Sogo Gijutsu (Campus de Usuda asignatura Creación y Arte), Sonan, Shiojiri Shigakukan y Ichiritsu Nagano )

### (2) **ESCUELAS PRIVADAS (Shiritsu Koukou)**

Tomar como referencia este material; las partes que no entienda bien, buscar las informaciones detalladas en cada escuela.

### **3. SISTEMA DEL EXAMEN DE SELECCIÓN DEL CANDIDATO**

#### **(1) EXAMEN DE INGRESO**

Para ingresar en la escuela secundaria superior, el candidato deberá ser aprobado en los exámenes selectivos.

El examen de selección del candidato de las escuelas es hecho en 2 periodos.

Si después del segundo periodo de examen la capacidad de plazas no está completa, podrá haber nueva selección. En el sistema nocturno, también podrá haber selecciones adicionales.

**Los números de plazas para convocatoria de cada escuela son comunicados en noviembre.**

#### **(2) PRIMER PERIODO**

Cada escuela tiene “Los puntos básicos para selección” y si el candidato piensa que las condiciones le quedan bien, puede hacer la solicitud. (Selección por autopresentación)

Esencial es la entrevista, mas dependiendo de la escuela, hay también redacción (ensayo) y prueba de conocimiento técnico.

La entrevista es para evaluar otros puntos del candidato que no son conocidos por las pruebas de conocimientos escolares, como sus cualidades, ganas de estudiar, poder de reflexión etc

Si aprobado y presentar la matrícula no podrá hacer la solicitud para las pruebas de Segundo Periodo de otras escuelas que tiene aspiración.

#### **(3) SEGUNDO PERIODO DE SELECCIÓN**

La selección se basa esencialmente en los conocimientos escolares de las 5 asignaturas (lengua japonesa, ciencias sociales, matemáticas, ciencias naturales, inglés)

#### **Horario de las pruebas**

<b>Clase</b>	<b>Asignaturas</b>	<b>Duración de prueba</b>	<b>Observaciones</b>
1	Lengua japonesa	9:35~10:25 (50min.)	descanso de 15 min
2	Matemáticas	10:40~11:30 (50 min.)	descanso de 15 min.
3	Ciencias Sociales	11:45~12:35 (50 min.)	almuerzo de 60 min
4	Ciencias Naturales	13:35~14:25 (50 min.)	descanso de 15 min
5	Inglés (incluso la prueba “listening”)	14:40~15:30 (50 min.)	※tabla de horario prevista para 2024

La aprobación es basada en la síntesis del relato de investigación preparado por la escuela secundaria “*chôusa-sho*” y los resultados de las pruebas de conocimientos escolares “*gakuryoku-kensa no kekka*”(500 puntos). Según la escuela, hay entrevista y prueba de conocimientos técnicos.

(4) **PROGRAMA DE LAS PRUEBAS DE INGRESO**

<b>Selección</b>	<b>Contenido</b>	<b>Programa para el año 2024</b>
<b>Primer periodo</b>	Plazo para candidatarse	25 de enero (jueves) ~ mediodía de 29 (lunes) de enero de 2024
	Día de la prueba	1 de febrero (jueves) de 2024
	Anuncio de la lista de aprobados	9 de febrero (viernes) de 2024
	Límite de presentación del formulario de matrícula	Mediodía de 15 de febrero (jueves) de 2024
<b>Segundo Periodo</b>	Plazo de inscripción	20 de febrero (martes) ~ mediodía de 22 de febrero (jueves) de 2024
	Plazo para cambiar la solicitud	26 de febrero (lunes) ~ mediodía de 29 de febrero (jueve) de 2024
	Día de la prueba	6 de marzo (miércoles) de 2024
	Lista de aprobados	19 de marzo (martes) de 2024

(5) **OTROS**

Son distintos los contenidos de selección de cada escuela; confirmar en los folletos respectivos los contenidos de las informaciones. Consultar al profesor respecto las dudas.

Participe de las **reuniones de explicación** “*setsumei-ka*” y **ingreso de experiencia** “*taiken-nyûgaku*” realizadas en cada escuela y recoja informaciones respecto al bachillerato.

Hay nueva convocatoria para las escuelas cuyas plazas para selección no llegan al número deseado de aspirantes. Además, los cursos nocturnos hacen convocatoria adicionales. Mismo que el segundo periodo de selección tenga terminado, no renuncie a sus esperanzas. Consulte de nuevo el profesor encargado y siga adelante en sus estudios.

**Home page del Comité de Educación de la Provincia de Nagano**

<http://www.pref.nagano.lg.jp/kyoiku/kyoiku/>

#### **4. CONSIDERACIÓN Y MEDIDA ESPECIAL A LOS EXTRANJEROS**

Los candidatos japoneses nacidos en China hasta tercera generación y los candidatos extranjeros residentes en la Provincia de Nagano pueden valerse de atenciones especiales en la prueba de segundo periodo.

(1) **CONDICIONES PARA LA “CONSIDERACIÓN ESPECIAL”**

- Ser japonés nacido en China hasta tercera generación que tenga regresado a Japón en menos de 6 años.
- Ser extranjero residente en la provincia de Nagano cuyo periodo de permanencia en Japón sea de menos de 3 años.
- El candidato que satisface las condiciones mencionadas será seleccionado fuera de los límites de la guía de selección.

(2) **CONTENIDO DEL EXAMEN DE SELECCIÓN**

- La prueba de lengua japonesa es sustituida por **redacción**.
- La prueba de ciencias sociales es sustituida por **entrevista**.
- Las cuestiones de la prueba de matemáticas, ciencias naturales y inglés son las mismas, pero hay **prórroga especial de 10 minutos** para cada prueba.
- Las pruebas son proveídas con “*furigana*” (lectura en *hiragana* de los caracteres chinos “*kanjis*”).

(3) **MANERA DE SOLICITAR LA “CONSIDERACIÓN ESPECIAL”**

- El director de la escuela secundaria que el candidato está estudiando al presente, hace la solicitud al director de la escuela de *koukou* que él(candidato) tiene aspiración. Por eso, el candidato debe consultar lo más antes posible con su profesor encargado.
- Las personas que no están estudiando en escuelas japonesas secundarias, deben consultar en la sección encargada de escuela secundaria superior del Comité de Educación .

(4) **CONDICIONES PARA LA “ MEDIDAS ESPECIAL ”**

- Ser extranjero residente en la provincia de Nagano cuyo periodo de permanencia en Japón sea de más de 3 años y menos de 6 años.
- El candidato que satisface las condiciones mencionadas será seleccionado dentro de los límites de la guía de selección.
- Las pruebas son proveídas con “*furigana*”, pero las cuestiones de las pruebas son las mismas.
- La manera de solicitar la medida especial es la misma de la consideración especial.

※ **INFORMES** Oficina del Comité de Educación de la Provincia de Nagano - Sección de escuela secundaria superior “*Nagano-ken Kyôiku-linkai Jimukyoku Kôkô-kyôiku-ka*” (tel.)  
**026-235-7430 FAX 026-235-7488**

※ Es necesario presentar el comprobante de haber cumplido los 9 años de la enseñanza obligatoria. Dependiendo del país, la enseñanza secundaria tiene la duración de 4, 5 años, en este caso pedir para la escuela el certificado de 9 años de estudio.

## 5. VIDA ESCOLAR

### (1) RESPECTO A LOS ESTUDIANTES EXTRANJEROS

Al presente, 319 extranjeros (datos de 26 de junio de 2023) frecuentan las escuelas secundarias superiores públicas de la Provincia de Nagano. 98 estudiantes de nacionalidad china, 94 estudiantes de nacionalidad brasileña, 42 estudiantes de nacionalidad filipina. Actualmente, las escuelas donde estudian muchos estudiantes extranjeros, hay asistentes “nihongo-shienin” para ayudar sus estudios de lengua japonesa. (27 escuelas en el año 2023).

### (2) LAS DIFERENCIAS DE LA ESCUELA SECUNDARIA

En el *Koukou* hay el sistema de “crédito” (unidad de valoración). El crédito corresponde a 1h de clase/ semana durante un año (35 horas). Si la asignatura tiene 3 horas/semana serán 3 créditos; si tiene 4h/semana serán 4 créditos. Durante el año, si tiene un resultado satisfactorio en la asignatura, puede obtener el crédito. Si no tiene éxito en sacar el crédito, hay la posibilidad de no poder seguir el próximo año académico. Así no podrá graduarse.

Además, en el *Koukou*, si el estudiante causar molestias a la escuela o compañeros, y no teniendo intenciones de perfeccionar la conducta, podrá ser prohibido de frecuentar la escuela (suspensión temporal); dependiendo del caso, será expulsado de la escuela.

### (3) COSTOS

#### ① COSTOS DE LOS EXÁMENES DE INGRESO, GASTOS ESCOLARES ETC

		Escuelas publicas		Escuelas privadas
		CURSO DIURNO	CURSO NOCTURNO	DIURNO
COSTO DEL EXAMEN DE INGRESO		¥2.200 (Sello timbre de la provincia)	¥870 (Sello timbre de la provincia)	¥10.000 ~ ¥20.000
MATRÍCULA		¥5.650	¥1.160	¥124.375 (media de 2021)
COSTO DE LAS LECCIONES		¥118.800 (anual) (*)	¥32.400 (anual) (*)	¥400.313 (anual)( " )(*)
CUANDO INGRESAR EN LA ESCUELA	AFILIACIÓN EN LA ASOCIACIÓN DE GRADUADOS	¥3.000 ~ 10.000	¥3.000 ~ 10.000	OTROS ¥106.500 ( " )
	LIBROS TEXTOS	¥7.500 ~ 13.000	¥4.800 ~ 11.000 (**)	La Escuela
	TRAJE/ZAPATO DEPORTIVO Y OTROS	¥20.000 (aproximadamente)	¥20.000 (aproximadamente)	ISAK no esta
	UNIFORME ESCOLAR - ler abajo(*)	30.000 ~ 80.000 yen		incluida
	OTROS	Tasas de materiales escolares suplementarios, tasas de afiliación en la asoci.de alumnos/PTA etc.	Tasas de materiales escolares suplementarios, tasas de afiliación en la asoci. de alumnos/ PTA etc.	
TASA DE PTA		¥3.000 ~ 20.000 (anual)	¥2.000 ~10.000 (anual)	
CUOTA DE LA ASOCIACIÓN DE ALUMNOS		¥3.000 ~ 12.500 (anual)	¥2.000 ~ 8.000 (anual)	
CUOTA DE PROMOCIÓN AL CLUB		¥0 ~ 11.000 (anual)	¥0 ~ 6.000 (anual)	
RESERVA PARA VIAJE INSTRUCTIVO (1er grado)		¥0 ~ 110.000 (anual)	¥0 ~ 60.000 (anual)	
GASTO DE COMIDA			¥0 ~ 63.000 (anual)	
OTROS		Tasas del año escolar, traje de trabajo etc	Tasas del año escolar etc	

Los valores arriba son aproximados. Buscar informes detallados en la respectiva escuela.

(\*) El señal(\*) indica : hay un sistema de ayuda del gobierno para personas que tengan rentas inferiores a un valor determinado.

(\*\*)El señal(\*\*) indica: para las personas que trabajan hay un sistema de ayuda para los libros textos

(\*\*\*)El señal(\*\*\*) indica: sólo para las escuelas que adoptan uniforme escolar.



(4) **OTROS**

① **BECA/AYUDA ECONÓMICA TEMPORAL PARA LOS ESTUDIOS**

Hay un sistema de ayuda, con la finalidad de socorrer financieramente los estudios, o sea para que el estudiante no tenga incomodidades en llevar la vida escolar.

En este sistema, el dinero prestado debe ser devuelto, cuando el estudiante comienza su vida independiente ya teniendo autonomía económica.

**Principais becas/ayuda económica**

Denominación	Suma mensual prestada y otros
Beca de la Provincia de Nagano	Escuela publica ¥18.000 Escuela privada ¥30.000
Cuota para distancias largas	Ayuda para la persona que tiene gastos para ir a la escuela igual o superior a ¥8.000 ( Máximo de ¥26.000)
Subsidio de incentivo al estudio	Para los estudiantes de curso nocturno o enseñanza a distancia ¥14.000

**Informes** para las becas arriba mencionadas: tel: 026-235-7428

*“Nagano-ken Kyouiku-iinkai Jimukyoku Koukou Kyouiku-ka”*

Además de estas, hay otras becas municipales, de empresas, organizaciones, etc.

② **LA CUOTA DE LAS LECCIONES**

La cuota de las lecciones son obligatorias, pero hay un subsidio dado por el gobierno para aligerar la carga financiera de los padres que tengan rentas inferiores a un valor determinado.

En algunas escuelas privadas de Bachillerato, una parte de la cuota de las lecciones y tasa de inscripción son subsidiadas. Para informes detallados del contenido y manera de inscripción contactar el *“Shigaku Shinkou-ka”* (tel. 026-235-7058).

Para informes de la cuota de las lecciones en las escuelas públicas contactar el *Koukou Kyouiku-ka*.

③ **CAMBIO DE ESCUELA**

Por regla general, cuando los padres por motivos de trabajo o otros necesita cambiar de domicilio, el estudiante puede pedir traslado para otra escuela si submeterse a la pruebas o entrevista en la escuela que desea estudiar. En este caso, consultar el profesor encargado.

し  
資

りょう  
料

こうりつこうとうがっこういちらん  
公立高等学校一覧

しりつこうとうがっこういちらん  
私立高等学校一覧

令和5年（2023<sup>ねん</sup>年）5<sup>がつげんざい</sup>月現在

こうりつこうとうがっこういちらん れいわ ねんど ねんど ほしゅう おこな がっこう  
**公立高等学校一覧(令和6年度(2024年度)募集を行う学校)**

こうとうがっこうめい 高等学校名	しよざいち 所在地	でんわばんごう 電話番号	がっか 学科
いいやま 飯山	〒389-2253 いいやま しいいやま 飯山市飯山2610	0269-62-4175	ふつう 普通 しぜんかがくたんきゆう 自然科学探究 じんぶんかがくたんきゆう 人文科学探究 すぽーつかかく スポーツ科学
しもたかいのうりん 下高井農林	〒389-2301 しもたかいぐんきじまだいらむらほたか 下高井郡木島平村穂高2975	0269-82-3115	のうぎよう 農業
なかのりっしかん 中野立志館	〒383-8567 なかのしみよしちよう 中野市三好町2-1-53	0269-22-2141	そうごう 総合
なかのにし 中野西	〒383-8511 なかのしにしじよう 中野市西条544-1	0269-22-7611	ふつう 普通
すざかひがし 須坂東	〒382-0013 すざかしひたき 須坂市日滝4-4	026-245-0331	ふつう 普通
すざか 須坂	〒382-0091 すざかしすざか 須坂市須坂1518-2	026-245-0334	ふつう 普通
すざかそうせい 須坂創成	〒382-0097 すざかしすざか 須坂市須坂1616	026-245-0103	のうぎよう 農業 こうぎよう 工業 しょうぎよう 商業
ほくぶ 北部	〒389-1206 かみみのちぐんいづなまちふこうじ 上水内郡飯綱町普光寺156	026-253-2030	ふつう 普通
ながのよしだ 長野吉田	〒381-8570 ながのよしだ 長野市吉田2-12-9	026-241-6161	ふつう 普通
ながの 長野	〒380-8515 ながのしうえまつ 長野市上松1-16-12	026-234-1215	ふつう 普通
ながのにし 長野西	〒380-8530 ながのしはこしみず 長野市箱清水3-8-5	026-234-2261	ふつう 普通 こくさいきようよう 国際教養
ながのしょうぎよう 長野商業	〒380-0872 ながのしつましな 長野市妻科243	026-234-1265	しょうぎよう 商業
ながのひがし 長野東	〒381-0022 ながのしまめじま 長野市大豆島2743-1	026-221-8111	ふつう 普通
ながのこうぎよう 長野工業	〒380-0948 ながのしさしでみなみ 長野市差出南3-9-1	026-227-8555	こうぎよう 工業
ながのにしなかじようこう 長野西中条校	〒381-3203 ながのしなかじよう 長野市中条2378-1	026-268-3101	ふつう 普通
しののいききょう 篠ノ井犀峡校	〒381-2413 ながのししんしゅうしんまちしもいちば 長野市信州新町下市場70	026-262-2044	ふつう 普通
ながのみなみ 長野南	〒381-2214 ながのしいなさとまちたまきおおきた 長野市稲里町田牧大北236-2	026-284-8850	ふつう 普通
しののい 篠ノ井	〒388-8007 ながのししののいふせたかだ 長野市篠ノ井布施高田1161-2	026-292-0066	ふつう 普通
さらしなのうぎよう 更級農業	〒388-8007 ながのししののいふせたかだ 長野市篠ノ井布施高田200	026-292-0037	のうぎよう 農業
まつしろ 松代	〒381-1232 ながのしまつしろまちにしじよう 長野市松代町西条4065	026-278-2044	ふつう 普通 しょうぎよう 商業

こうとうがっこうめい 高等学校名	しょざいち 所在地	でんわばんごう 電話番号	がっか 学科
やしろ 屋代	〒387-8501 ちくましやしろ 千曲市屋代1000	026-272-0069	ふつう りすう 普通 理数
やしろみなみ 屋代南	〒387-8502 ちくましやしろ 千曲市屋代2104	026-272-2800	ふつう かてい 普通 家庭
さかき 坂城	〒389-0601 はにしなぐんさかきまちさかき 埴科郡坂城町坂城6727	0268-82-2112	ふつう 普通
うえだちくま 上田千曲	〒386-8585 うえだしなかのじょう 上田市中之条626	0268-22-7070	こうぎょう しょうぎょう かてい 工業 商業 家庭
うえだ 上田	〒386-8715 うえだしおおて 上田市大手1-4-32	0268-22-0002	ふつう 普通
うえだそめやおか 上田染谷丘	〒386-8685 うえだしうえだ 上田市上田1710	0268-22-0435	ふつう こくさいきょうよう 普通 国際教養
うえだひがし 上田東	〒386-8683 うえだしときだ 上田市常田3-5-68	0268-22-0101	ふつう 普通
まるこしゅうがくかん 丸子修学館	〒386-0405 うえだしなまると 上田市中丸子810-2	0268-42-2827	そうごう 総合
とうみせいしょう 東御清翔	〒389-0517 とうみしあがた 東御市県276	0268-62-0014	たぶせい ふつう 多部制・普通
たてしな 蓼科	〒384-2305 きたさくぐんたてしなまちあしだ 北佐久郡立科町芦田3652	0267-56-1015	ふつう 普通
こもろしょうぎょう 小諸商業	〒384-0028 こもろしたまち 小諸市田町3-1-1	0267-22-0103	しょうぎょう 商業
こもろ 小諸	〒384-0023 こもろししのめ 小諸市東雲4-1-1	0267-22-0216	ふつう おんがく 普通 音楽
かるいざわ 軽井沢	〒389-0102 きたさくぐんかるいざわまちかるいざわ 北佐久郡軽井沢町軽井沢1323-43	0267-42-2390	ふつう 普通
さくだいらそうごうぎじゅつ 佐久平総合技術	〒385-0022 さくし いわむらだ 佐久市岩村田991	0267-67-4010	のうぎょう こうぎょう 農業 工業
	〒384-0301 さくしうすだ 佐久市臼田751		そうぞうじっせん 創造実践
いわむらだ 岩村田	〒385-0022 さくし いわむらだ 佐久市岩村田1248-1	0267-67-2439	ふつう 普通
のざわきた 野沢北	〒385-0053 さくしのざわ 佐久市野沢449-2	0267-62-0020	ふつう りすう 普通 理数
のざわみなみ 野沢南	〒385-0052 さくしはら 佐久市原86-1	0267-62-0064	ふつう 普通
こうみ 小海	〒384-1105 みなみさくぐんこうみまちちよさと 南佐久郡小海町千代里1006-2	0267-92-2063	ふつう 普通
ふじみ 富士見	〒399-0211 すわぐんふじみまちふじみ 諏訪郡富士見町富士見3330	0266-62-2282	ふつう のうぎょう 普通 農業
ちの 茅野	〒391-8511 ちのしみやがわ 茅野市宮川11395	0266-72-3175	ふつう 普通

こうとうがっこうめい 高等学校名	しよぎいち 所在地	でんわばんごう 電話番号	がっか 学科
すわじつぎよう 諏訪実業	〒392-0007 すわししみず 諏訪市清水3-3663-3	0266-52-0359	しよぎよう かてい 商業 家庭
すわせいりよう 諏訪清陵	〒392-8548 すわししみず 諏訪市清水1-10-1	0266-52-0201	ふつう 普通
すわふたば 諏訪二葉	〒392-8549 すわしおかむら 諏訪市岡村2-13-28	0266-52-4628	ふつう 普通
しもすわこうよう 下諏訪向陽	〒393-0025 すわぐんしもすわまち 諏訪郡下諏訪町7401	0266-28-7582	ふつう 普通
おかやひがし 岡谷東	〒394-0033 おかやしなんぐう 岡谷市南宮2-1-17	0266-23-3161	ふつう 普通
おかやみなみ 岡谷南	〒394-0034 おかやしこはん 岡谷市湖畔3-3-30	0266-23-2355	ふつう 普通
おかやこうぎよう 岡谷工業	〒394-0004 おかやしんめいちよう 岡谷市神明町2-10-3	0266-22-2847	こうぎよう 工業
たつの 辰野	〒399-0428 かみいなぐんたつのまちいなとみ 上伊那郡辰野町伊那富3644-2	0266-41-0770	ふつう しよぎよう 普通 商業
みのわしんしゅう 箕輪進修	〒399-4601 かみいなぐんみのわまちなかみのわ 上伊那郡箕輪町中箕輪13238	0265-79-2140	たぶせい ふつう こうぎよう 多部制・普通 工業
かみいなうぎよう 上伊那農業	〒399-4594 かみいなぐんみなみみのわむら 上伊那郡南箕輪村9110	0265-72-5281	のうぎよう 農業
たかとお 高遠	〒396-0293 いなしたかとおまちおぼら 伊那市高遠町小原824	0265-94-2130	ふつう 普通
いなきた 伊那北	〒396-8558 いなしやまでら 伊那市山寺2165	0265-72-2221	ふつう りすう 普通 理数
いなやよいがおか 伊那弥生ヶ丘	〒396-0026 いなしにしまち 伊那市西町5703	0265-72-6118	ふつう 普通
あかほ 赤穂	〒399-4117 こまがねしあかほ 駒ヶ根市赤穂11041-4	0265-82-3221	ふつう しよぎよう 普通 商業
こまがねこうぎよう 駒ヶ根工業	〒399-4117 こまがねしあかほ 駒ヶ根市赤穂14-2	0265-82-5251	こうぎよう 工業
まつかわ 松川	〒399-3301 しもいなぐんまつかわまちかみかたぎり 下伊那郡松川町上片桐919-1	0265-37-2011	ふつう 普通
いいだ 飯田	〒395-0004 いいだしかみさとくろだ 飯田市上郷黒田450	0265-22-4500	ふつう りすう 普通 理数
いいだふうえつ 飯田風越	〒395-8543 いいだしかみさとくろだ 飯田市上郷黒田6462	0265-22-1515	ふつう こくさいきようよう 普通 国際教養
いいだおーあいでいーいーおさひめ 飯田OIDE長姫	〒395-0804 いいだしかなえなごくま 飯田市鼎名古熊2535-2	0265-22-7117	ふつう たん 普通(単)
しもいなうぎよう 下伊那農業	〒395-0804 いいだしかなえなごくま 飯田市鼎名古熊2366-4	0265-22-5550	のうぎよう 農業
あち 阿智	〒395-0301 しもいなぐんあちむらかすが 下伊那郡阿智村春日2840	0265-43-2242	ふつう 普通

こうとうがっこうめい 高等学校名	しよざいち 所在地	でんわばんごう 電話番号	がっか 学科
あなん 阿南	〒399-1501 しもいなぐんあなんちよুক্তたじょう 下伊那郡阿南町北条2237	0260-22-2052	ふつう 普通
そなん 蘇南	〒399-5301 きそぐんなぎそまちよみかき 木曽郡南木曽町読書2937-45	0264-57-2063	そうごう 総合
きそせいほう 木曽青峰	〒397-8571 きそぐんきそまちふくしま 木曽郡木曽町福島1827-2	0264-22-2119	ふつう のうぎょう こうぎょう りすう 普通 農業 工業 理数
しおじりしがくかん 塩尻志学館	〒399-0703 しおじりしひろおかたかいで 塩尻市広丘高出4-4	0263-52-0015	そうごう 総合
たがわ 田川	〒399-0701 しおじりしひろおかよしだ 塩尻市広丘吉田2645	0263-86-3000	ふつう 普通
あずさがわ 梓川	〒390-1401 まつもとしは た 松本市波田10000-1	0263-92-2119	ふつう 普通
まつもとこうぎょう 松本工業	〒390-8525 まつもとしつかま 松本市筑摩4-11-1	0263-25-1184	こうぎょう 工業
まつもとあがたがおか 松本県ヶ丘	〒390-8543 まつもとしあがた 松本市県2-1-1	0263-32-1142	ふつう しぜんたんきゅう こくさいたんきゅう 普通 自然探究 国際探究
まつもとみすずがおか 松本美須々ヶ丘	〒390-8602 まつもとしみすず 松本市美須々2-1	0263-33-3690	ふつう 普通
まつもとふかし 松本深志	〒390-8603 まつもとしありがさき 松本市蟻ヶ崎3-8-1	0263-32-0003	ふつう 普通
まつもとありがさき 松本蟻ヶ崎	〒390-8605 まつもとしありがさき 松本市蟻ヶ崎1-1-54	0263-32-0005	ふつう 普通
まつもとちくま 松本筑摩	〒390-8531 まつもとししまだち 松本市島立2237	0263-47-1351	たぶせい ふつう 多部制・普通
あかしな 明科	〒399-7101 あづみのしあかしなひがしかわて 安曇野市明科東川手100	0263-62-4388	ふつう 普通
とよしな 豊科	〒399-8205 あづみのしとよしな 安曇野市豊科2341	0263-72-2151	ふつう 普通
みなみあづみのうぎょう 南安曇農業	〒399-8205 あづみのしとよしな 安曇野市豊科4537	0263-72-2139	のうぎょう 農業
ほたかしうぎょう 穂高商業	〒399-8303 あづみのしほたか 安曇野市穂高6839	0263-82-2162	しょうぎょう 商業
いけだこうぎょう 池田工業	〒399-8601 きたあづみぐんいけだまちいけだ 北安曇郡池田町池田2524	0261-62-3124	こうぎょう 工業
おおまちがくよう 大町岳陽	〒398-0002 おおまちしおおまち 大町市大町3691-2	0261-22-0024	ふつう がっきゅう 普通 学究
はくば 白馬	〒399-9301 きたあづみぐんはくばむらほくじょう 北安曇郡白馬村北城8800	0261-72-2034	ふつう こくさいかんこう 普通 国際観光
ながのしりつながの 長野市立長野	〒381-0041 ながのしとくま 長野市徳間1133	026-296-1241	そうごう 総合

ていじせい  
定時制

こうとうがっこうめい 高等学校名	がっか 学科
なかのりっしかん 中野立志館	ふつう 普通
ながのよしだ 長野吉田	ふつう ひる 普通(昼)
ながの 長野	ふつう 普通
ながのしょうぎょう 長野商業	ふつう たん 普通(単)
ながのこうぎょう 長野工業	き そ こうがく けんちく 基礎工学・建築
しののい 篠ノ井	ふつう 普通
うえだちくま 上田千曲	きかい 機械
うえだ 上田	ふつう 普通
とうみせいしやう 東御清翔	ふつう ごぜん ごご たん 普通(午前、午後・単)
こもろしょうぎょう 小諸商業	しょうぎょう 商業
のざわみなみ 野沢南	ふつう 普通
す わじつぎょう 諏訪実業	ふつう 普通
みのわしんしゅう 箕輪進修	ふつう ごぜん ごご やかん たん 普通(午前、午後、夜間・単) こうがく ごぜん たん クリエイト工学(午前・単)
あかほ 赤穂	ふつう 普通
いいたおーあいでいーいーおさひめ 飯田OIDE長姫	ふつう き そ こうがく 普通・基礎工学
き そ せいほう 木曾青峰	ふつう 普通
まつもとちくま 松本筑摩	ふつう ごぜん ごご やかん たん 普通(午前、午後、夜間・単)
いけだこうぎょう 池田工業	ふつう 普通

つうしんせい  
通信制

こうとうがっこうめい 高等学校名	がっか 学科
ながのにし もちづき 長野西(望月サテライト校を含む)	ふつう たん 普通(単)
まつもとちくま 松本筑摩	ふつう たん 普通(単)

しりつ こうとうがっこういちらん れい わ ねんど ねんど ほしゅう おこな がっこう  
**私立高等学校一覧 (令和6年度(2024年度)募集を行う学校)**

ぜん にち せい  
**全 日 制**

しよざいちしやうそん 所在地市町村	こうとうがっこうめい 高等学校名	おとこ おんな 男・女 きやうがくべつ 共学別	がっ しか 学 科	しよざいち 所在地	でんわばんごう 電話番号
ながの し 長野市	ながのせいせんじやがくいん 長野清泉女学院	じよし 女子	ふつう 普通	〒380-0801 ながの しはこしみず 長野市箱清水1-9-19	026-234-2301
ながの し 長野市	ながのじよし 長野女子	じよし 女子	ふつう 普通	〒380-0803 ながの し み わ 長野市三輪9-30-18	026-241-6800
ながの し 長野市	ぶんかがくえんながの 文化学園長野	きやうがく 共学	ふつう 普通	〒380-0915 ながの し かみせんた 長野市上千田141	026-226-8386
ながの し 長野市	ながのにほんだいがく 長野日本大学	きやうがく 共学	ふつう 普通	〒381-0038 ながの し ひがしわだ 長野市東和田253-3	026-243-1079
ながの し 長野市	ながのしゆんえい 長野俊英	きやうがく 共学	ふつう 普通	〒388-8006 ながの し の の いおんべがわ 長野市篠ノ井御幣川1045	026-292-0726
うえだし 上田市	うえだにし 上田西	きやうがく 共学	ふつう 普通	〒386-8624 うえだ し し も おじり 上田市下塩尻868	0268-22-0412
さくし 佐久市	さくしちやうせい 佐久長聖	きやうがく 共学	ふつう 普通	〒385-8588 さくし い わ む ら だ 佐久市岩村田951	0267-68-5588
ちのし 茅野市	とうかいだいがくふぞくす わ 東海大学付属諏訪	きやうがく 共学	ふつう りすう 普通、理数	〒391-8512 ちの し た ま が わ 茅野市玉川675	0266-72-3147
いなし 伊那市	いなにし 伊那西	じよし 女子	ふつう 普通	〒399-4493 いな し にしはるちか 伊那市西春近4851	0265-72-4091
いだし 飯田市	いだしじよし 飯田女子	じよし 女子	ふつう 普通	〒395-8528 いだし かみさといぬま 飯田市上郷飯沼3135-3	0265-22-1386
しおじりし 塩尻市	とうきやうと しだいがくしおじり 東京都市大学塩尻	きやうがく 共学	ふつう 普通	〒399-0703 しおじり し ひろおかたかいで 塩尻市広丘高出2081	0263-88-0104
まつもとし 松本市	まつしやうがくえん 松商学園	きやうがく 共学	ふつう しやうぎやう 普通、商業	〒390-8515 まつもとし あがた 松本市県3-6-1	0263-33-1210
まつもとし 松本市	まつもとこくさい 松本国際	きやうがく 共学	ふつう 普通	〒399-0036 まつもとし むらいまちなみ 松本市村井町南3-6-25	0263-88-0033
まつもとし 松本市	まつもとだいいち 松本第一	きやうがく 共学	ふつう しよくもつ 普通、食物	〒390-0303 まつもとし あさまおんせん 松本市浅間温泉1-4-17	0263-46-0555
まつもとし 松本市	えくせらん エクセラン	きやうがく 共学	ふつう びじゆつ 普通、美術、 ふくし 福祉	〒390-0221 まつもとし さとやまべ 松本市里山辺4202	0263-32-3701
ちくほくむら 筑北村	にほんうえるねすちくほく 日本ウエルネス筑北	きやうがく 共学	ふつう 普通	〒399-7501 ひがしちくまぐんちくほくむらにしじやう 東筑摩郡筑北村西条4228	0263-66-0057
かるいざわまち 軽井沢町	ゆないてつど わーるど ユニテッド・ワールド・ かれっじ じゃぱん カレッジISAKジャパン	きやうがく 共学	ふつう 普通	〒389-0111 かるいざわまちながくら 軽井沢町長倉5827-136	0267-46-8623



つう しん せい  
通 信 制

しよざいしちようそん 所在市町村	こうとうがっこうめい 高等学校名	おとこ おんな 男・女 きょうがくべつ 共学別	がっ 科 学 科	しよざいち 所在地	でんわばんごう 電話番号
さくし 佐久市	ちきゅうかんきょう 地球環境	きょうがく 共学	ふつう 普通	〒385-0051 さくしなかごみ 佐久市中込2923-1	0267-63-1411
てんりゆうむら 天龍村	てんりゅうこうじょう 天龍興譲	きょうがく 共学	ふつう 普通	〒399-1202 しもいなぐんてんりゅうむらかみはら 下伊那郡天龍村神原3974	0260-32-3581
まつもとし 松本市	しなの 信濃むつみ	きょうがく 共学	ふつう 普通	〒390-0832 まつもとし みなみまつもと 松本市南松本1-13-26	0263-27-3700
まつもとし 松本市	まつもとこくさい 松本国際	きょうがく 共学	ふつう 普通	〒399-0036 まつもとし むらいまちみなみ 松本市村井町南3-6-25	0263-88-0033
うえだし 上田市	さくらこくさい さくら国際	きょうがく 共学	ふつう 普通	〒386-1433 うえだしてづか 上田市手塚1065	0268-39-7707
うえだし 上田市	コードアカデミー	きょうがく 共学	ふつう 普通	〒386-0012 うえだしちゅうおう 上田市中央1-2-21	0268-75-7877
いだし 飯田市	いだしじょし 飯田女子	じょし 女子	ふつう 普通	〒395-8528 いだし かみさといぬま 飯田市上郷飯沼3135-3	0265-22-1386
たつのまち 辰野町	つかいせいがくえん つくば開成学園	きょうがく 共学	ふつう 普通	〒399-0428 かみいなぐんたつのまちいなとみ 上伊那郡辰野町伊那富3305-94	0266-75-0581
とうみし 東御市	がくえん ID学園	きょうがく 共学	ふつう 普通	〒389-0501 ながのけんとうみししんはり 長野県東御市新張1931	0268-71-5295
なぎそまち 南木曾町	りょくせいらん 緑誠蘭	きょうがく 共学	ふつう 普通	〒399-5303 ながのけんきそぐんなぎそまちあずま 長野県木曾郡南木曾町吾妻3859-39	0264-24-0477
とうみし 東御市	ステップ	きょうがく 共学	ふつう 普通	〒381-2344 ながのけんながのししんこうまちあげお 長野県長野市信更町上尾2200	026-285-0909
ながのし 長野市	ながのしゆゑい 長野俊英	きょうがく 共学	ふつう 普通	〒388-8006 ながのししのいごへいかわ 長野市篠ノ井御幣川 1045	026-292-1425